新京日日新聞
夕刊　四月八日
本紙定價　一部五錢　一ヶ月壹圓
廣告料金　普通一行壹圓五拾錢　特別一行貳圓五拾錢
發行所　新京日日新聞社　新京永樂町四ノ一　電話｛編輯局專用(3)三一二五　營業局專用(3)三二〇〇
發行人　十河榮忠
編輯人　松本勇
印刷人　水越内之介

床廻材　ベニヤ板　檪甲板
吉川商會
新京老松町七　電二九一三番

陸軍空前の緊張
軍司令官、師團長會議
午前陸相から訓示、午後懇談會
四大政策の實現目指す

【東京國通】陸軍空前の不祥事件後最初の軍司令官、師團長會議に於る陸軍大臣の訓示は八日午前九時陸軍省内第一會議室に於て極めて

嚴粛 に行はれた、寺内陸相はこの會議の重要性に鑑み愼重なる態度を以て訓示内容に檢討を加へ陸相就任當時聲明せる擧軍一致、先づ自ら正してその弊を是正し、軍規を振肅し、軍秩を確保すべき旨を强調闡明したが、午後陸相官邸での軍司令官、師團長との懇談に於ては寺内陸相は特に今次事件の勃發の原因並に事件の全貌眞相に關し可及的詳細に說明の上將來斯かる不祥事件を再び繰返すことなき爲め採るべき具體方策に就き各軍司令官師團長の隔意なき意見の開陳を求め以て軍秩の確保、軍規の振粛は勿論、天皇陛下親率の實を擧げ以て皇運を扶翼し國防の完成、國運の隆昌、ひいて非常時局の打開に盡瘁せん事を期して居り、軍司令官師團長側に於ても積極的に赤裸々に所信を披瀝する意向であるから同懇談會は軍再建の意味に於ても之に必然的に關聯する國政一新の要望の點から見ても陸軍空前の緊張した場面を展開するものと

豫想 され部内外から極めて注目されてゐる、寺内陸相は右の結果部内の要望が軍秩の確保、肅軍の達成上陸軍が廣田内閣成立當時闡明せる

一、國體明徵の徹底
二、國防の强化
三、自主積極外交の確立
四、國民生活の安定

の四大政策の實施に不可避的たることを再確認した場合は寺内大將入閣の際聲明せる主旨に基き廣田首相に對し四大政策實現に必要なる具體的進言を爲し廣田内閣鞭撻の積極的態度に出るのではないかと解される

叛亂師團の兩將軍
管下部隊の軍狀を奏上す

【東京國通】本年度の軍司令官、師團長會議は七日午前陸軍省會議室に召集されたが、二・二六事件の不祥事勃發後最初の事であるだけにその重大性を思はせた、各將星は會議に先立ち午前十時半宮中に參内したが殊に去月廿七日堀前師團長の後任として赴任した新第一師團長河村恭輔中將は叛亂部隊を出した直接師團の首腦者として又香月近衞師團長も同様の意味で共に約五分間に亘つて管下部隊の現狀について奏上するの光榮に浴し恐懼して午後二時半宮中を退下したが、河村第一師團長は直ちに滿洲出動前でごつた返してゐる司令部に入り胸間の勳章をはずす暇なく感激の面持で次のやうに語つた

陛下には正午豐明殿に御臨勞の有難き御思召しから午餐會を催され一同御陪食の光榮に浴し終つて千種間で茶菓を賜り午后序列に從つて軍狀を奏上し奉りましたが、小官並に香月近衞師團長には直接事件關係師團長として詳しく報告せよとの有難き御言葉を賜りましたので一人二分間と定められた時限を御延長遊ばされ約五分間に亘つて夫々管下部隊の現狀を言上致すの光榮に浴しましたことは恐懼感激の外ありません、陛下には今次事件に深く御軫念遊ばされてゐることを拜察しこの上は只々至誠奉仕の精神を以て御奉公申上げる覺悟であります

エチオピア皇帝
全國總動員令を下す

【アヂスアベバ七日發國通】エチオピア皇帝ハイレセラシエ一世は戰局の急迫に鑑み七日午後遂に緊急勅令を以て全國總動員令を下した

在任中は非常に 愉快に暮せた
辭任に決した大野總長語る

關東局總長大野緣一郎氏の辭任は七日閣議で正式決定したが、右報を齎せる記者に對し同氏は左の如く語つた

昨年からアミーバ赤痢の氣味でその後どうも體が面白くなくこんな體でこの大任にあることはどうかと思ひ辭表を提出したところ本日閣議で正式決定を見たわけである、昨年五月就任以來全一ヶ年この間日滿各方面の御援助で非常に愉快に暮せたことを感謝してゐる、在任中の主な仕事と言つては治外法權撤廢問題であつたが、これも滿洲國はじめ各方面の協力に依り一段落といふところ迄漕ぎつけ得た、後任は武部司政部長がやる事に大體決まつてゐるので此點心措きなくたてると云ふものだ、今年は關東州の三十周年記念だが今日の立派な關東州は日本の粒々辛苦の賜物でこれは將來の滿洲國の模型であり滿洲國は國民の努力と協力により將來關東州の如く成るであらうことを信じて疑はぬ

出發は十五日午前九時途中大連に立寄り滿鐵、州廳方面に離滿挨拶をなし十八日の船で東京に歸る豫定である

因に大野氏は昨年四月關東軍囑託として來滿同五月長岡前總長の後任として關東局總長に就任したのであるが、以來治外法權撤廢問題並に附屬地行政權の調整移讓に努力しその基礎を固めたことは大なる功績と云ふべく各方面とも同氏の辭任を惜んでゐる

ハンガリー首相 社會黨首領と決鬪

【ブダペスト七日發國通】ハンガリー首相ユリウス・ゲムベス將軍は七日午前十時ブダペストで社會黨、獨立農民黨首領チボール・エクハルト氏の要求により拳銃を以て決鬪を行つたが双方とも負傷はしなかつた、決鬪事件は下院國防委員會席上ゲムベス首相が行つた聲明がエクハルト氏を誹謗したといふことに端を發するものである

大村副總裁來京

滿鐵副總裁大村卓一氏は關東軍其他と事務打ち合せのため八日午前八時五十分着列車で來京した

ソ蒙協定成立に
南京政府ソ聯に漸く抗議

【南京八日發國通】ソ蒙協定成立に對する南京政府の態度決定に關し七日開催された行政委員會議は蔣介石氏列席の下に開かれ、外交部長張群氏は法律的觀點より、當然南京政府はソ聯に對し嚴重抗議を提出すべきを主張し、滿場一致之を可決したる後直ちに駐南京ソヴエイト大使ボゴロモフ氏に對し抗議文が通達された

尙右抗議の内容は一九二四年五月三十日ソ聯政府と南京政府との間に締結された露支協定第五條に「ソ聯政府は外蒙が完全に支那の領土たる事を認む」とある明文によつて今回のソ蒙條約が明かに條約違反であり、支那の主權を無視したものである事を强調その非を詰つたものである、右抗議に對してソ聯が果して如何なる態度に出るか注目される

南京政府聲明

【上海八日發國通】ソ蒙相互援助條約締結に關し南京政府が啞の如く默りこんで何等具體的意思表示をなさぬことは極めて不可解な態度であるとして各方面の深甚なる注意を惹いて居たが、七日に至り南京政府外交部は大要左の如く聲明した

ソ蒙相互援助條約に就て南京政府はその眞相を質すためモスクワにある顏惠慶大使に對して調査を命じたところ、去る三月十二日庫倫に於てソ聯代表は外蒙代表と會見若し第三國が外蒙に侵入或は襲擊した場合には共同防衞をなす旨の相互援助條約を締結したこと明かとなつたので外交部は顏惠慶大使に對しソ聯政府に對して抗議するやう訓電を發した

奇怪、南京政府
聯盟に提訴せず

【上海八日發國通】南京政府は外蒙に對して宗主權を持つにも拘らずソ蒙相互援助條約といふ明白な宗主權侵害の條約が締結された事に目をふさぎ、最に外交部當局談として目下調査中であるといふ頗る曖昧な態度で之れを默過しつゝあるは奇怪とされて居るが南京政府としては現在の處國際聯盟に提訴するといふが如き事は考へられず前後の事情からして外蒙の宗主權抛棄を交換條件としてモスクワ南京間に或種の共同抗日密約がひそむ事明白なりとされてゐる、尙又最近當地に達した情報によるとソ聯の支那邊境侵略の手は愈々露骨となりソ聯は新疆省に於ては同省の輸入貿易を獨占せるのみならず技術的合作の名目で政治、軍事教育の全般に亘つて本國より指導員を送り第二の外蒙に化さんと實權確保に狂奔を續けてゐる

後任關東局總長
武部氏有力

大野關東局總長の後任に就ては適任者詮衡中であるが關東局司政部長武部六藏氏が總長に推薦される筈

滿洲國特許發明法（一）

滿洲國特許發明法は參議府の諮詢を經て九日附公布されることゝなつた、條文左の如し

第一編　實體規定

第一章　總則

第一條　物又は方法に付産業上利用し得へき發明を爲したる者は其の發明に付特許を請求することを得

第二條　左に揭ける發明に付ては特許を請求することを得す

一、新規ならさるもの
二、秩序若は風俗を紊り又は衞生を害する虞あるもの
三、飲食物、嗜好物、醫藥又は化學方法に依り製造すへき物質

第三條　本法に於て發明の新規と稱するは發明か左の各號の一に該當することなきを謂ふ

一、特許出願前帝國內に於て公然知られ又は公然用ゐられたるもの
二、特許出願前帝國內に頒布せられたる刊行物に容易に實施することを得へき程度に於て記載せられたるもの

第四條　特許請求權者か試驗の爲自己の發明を前條各號の一に該當するに至らしめたる場合に於て其の日より六月內に特許を出願したるときは其の發明は之を新規なるものと看做す

特許請求權者の意に反して其の發明か前條各號の一に該當するに至りたる場合に於て其の日より六月內に特許を出願したるとき亦前項に同し

第五條　特許請求權者か政府の開設し若は政府の許可を得て開設する博覽會又は外國の版圖內に開設する官設若は官許の萬國博覽會に出品の爲自己の發明を第三條第二號の一に該當するに至らしめたる場合に於て其の開會の日より六月內に特許を出願したるときは其の發明は之を新規なるものと看做す

前項に揭くる以外の博覽會に出品する發明に付保護を與ふるの必要あるときは勅令を以て之を定む

第六條　特許出願は一發明每に之を爲すへし

第七條　同一發明に付ては一特許とす

第八條　同一發明に付ては最先の出願者に限り特許す但同日の各別の出願者あるときは協議に依る協議調はさるときは共に特許せす

第九條　二以上の發明を包含する特許出願を二以上の出願と爲したるときは各出願は最初出願の時に於て之を爲したるものと看做す

第十條　意匠登錄出願者か其の意匠登錄出願を特許出願に變更したるときは其の特許出願は意匠登錄出願の時に於て之を爲したるものと看做す

第十一條　外國に出願を爲したる發明に付特許請求權者か特許を出願したるときは其の出願は外國に爲したる最初の出願の時に於て之を爲したるものと看做す但外國に最初の出願を爲したる日より一年を經過したる後の出願に係るときは此の限に在らす

第十二條　特許請求權を有せさる者の出願に係るとの理由に依り發明か特許せられさりし場合に於て其の出願の後に同一發明に付爲したる正當權利者の出願は前出願の時に於て之を爲したるものと看做す但特許を受くることを能はさるに至りたる日より三十日を經過したる後の出願に係るときは此の限に在らす

第十三條　特許請求權を有せさる者の受けたるものに係るとの理由に因り特許を無效とする評決確定したる場合に於て其の特許の出願の後に爲したる正當權利者の出願は前出願の時に於て之を爲したるものと看做す但其の評決確定したる日より三十日を經過したる後の出願に係るときは此の限に在らす

第十四條　特許請求權は之を移轉することを得但擔保に供することを得す

特許請求權か共有に係る場合に於ては各共有者は他の共有者の同意あるに非されは其の持分を讓渡することを得す

特許請求權の承繼は承繼人か特許出願前に在りては特許を出願し特許出願後に在りては出願人名義の變更を屆出つるに因りて其の效力を生す但同日の出願又は屆出に係るときは關係者の協議に依る協議調はさるときは共に其の效力を生せす

第十五條　使用人又は法人の役員の其の勤務に關し爲したる發明に付ては契約又は勤務規程を以て豫め使用主又は法人をして特許請求權を承繼せしむることを定むるも其の條項は之を無效とす但其の發明か性質上使用主又は法人の業務範圍に屬し且其の發明を爲すに至りたる行爲か使用人又は法人の役員の任務に屬する場合は此の限に在らす

前項但書の場合に於て使用人又は法人の役員か其の發明に付特許を受けたるときは使用主又は法人は其の發明に付實施權を有す

第一項但書の場合に於て使用人又は法人の役員は特許請求權又は特許權を豫め定めたる契約又は勤務規程に依り使用主又は法人をして承繼せしめたる時は相當の補償金を受くる權利を有す

使用主又は法人に於て特に支拂ひたる報酬あるときは法院は前項の補償金を定むるに付之を斟酌する事を得

意匠法も公布

特許發明法と共に意匠法も公布される筈であるが同法に於て意匠の目的物並に意匠登錄料は左の如く規定されてゐる

意匠の目的物

第一條　物品に關し形狀構造組合せ模樣若は色彩又は其の結合に係る有用なる型に付新業利用し得へき考案を爲したる者は其の物品の型に付意匠の登錄を請求することを得

意匠登錄料

第二十三條　意匠の登錄を受くる者又は意匠權者は意匠權者登錄料として毎件

一、第一年乃至第三年　毎年　七圓
二、第四年乃至第七年　同　十圓
三、第八年乃至第十年　同　十五圓

定期預金の利子引下
七厘說と四厘說

【大阪國通】日銀の利下げに依り市中銀行の預金利子引下げも今や決定的となりその時期も九日乃至十日と見られるに至つた、引下率に就ては定期預金以外日歩計算の預金利子を一厘下げとする點には異論ないが、定期預金に就ては關西側諸銀行間では七厘下げの三分に大幅引下げを行はんとする急進論と四厘下げの三分三厘となさんとする漸進論とが對立して居るが大勢は四厘下げに傾いて居る樣である

和服 洋服
椋屋衣服店
新京吉野町二丁目（東小路入ル）
電話三一五二

高級酒 滿洲櫻

人事往來

▲大村滿鐵副總裁　石本秘書八日午前來京、同午後八時歸連の豫定
▲藥島信司氏（國際運輸專務）同大連へ
▲岩切邦章氏（髙島屋）同市內へ
▲辰村米吉氏（土木請負業）同ハルピンへ
▲岩倉大祐氏（會社員）同
▲中原役太郎氏（日本ボリドール滿洲支店長）同來京國都ホテル
▲武田礁忠氏（海運業）同
▲金子順治氏（華豐煙草公司）七日午後ハルビンへ
▲長野政來氏（日滿實業協會）同大連へ
▲宮田天堂氏（冀東自治政府）同奉天へ
▲永吉由藏氏（土木業）同市內へ
▲後藤憲章氏（滿鐵）同
▲下釜寛三氏（成興魚菜會社）同來京國都ホテル
▲藤岡一齋氏（東拓技師）同
▲佐藤三郎氏（滿鐵）同
▲中野珖逸氏（吉林省總務廳長）同
▲加藤半雄氏（安東區專賣批發所顧問）同
▲羽山喜次郎氏（關東軍）同
▲林英男氏（天津軍司令部參謀部）同
▲山下寅之助氏　同
▲松平正續氏（滿洲國軍政部）同
▲原田五郎氏（貿易商）同
▲上田昌雄氏（陸軍少佐）同來京名古屋ホテル
▲小宮熊雄氏（ビール會社）同
▲後藤淸一氏（步兵中尉）同
▲西谷實一氏（石川島造船所）同大連へ
▲矢野直氏（同）同大黑河へ
▲福本元三郎氏（同）同
▲川嶋定兵衛氏（特產物商）同開原へ
▲稻葉幸次郎氏（農業）內地へ
▲川島串之輔氏　同　同奉天へ
▲船橋甚平氏（實業）同來京ヤマトホテル
▲加藤彬氏（沖電氣）同
▲小谷晴亮氏（會社員）同
▲伊東信介氏（ドイツ輸出入會社）同
▲松平直輝氏（會社員）同
▲松崎義浩氏（商工會議所理事）同鐵嶺へ
▲中村三郎氏（貿易商）同大連へ
▲兒玉翠静氏（奉天商工會議所理事）同奉天へ
▲長永義直氏（大連商工會議所理事）同大連へ
▲岩城徹夫氏（キリンビール會社）同
▲齋藤惣一氏（Y・M・C・A總主事）同吉林へ
▲谷村順藏氏（會社員）同大連へ
▲中野俊助氏（滿洲國官吏）同奉天へ
▲森田義雄氏（鮮銀理事）同
▲井上輝夫氏（滿洲製麻專務）同大連へ
▲尾高少將　八日午後一時五十二分ハルビンより同三時十分吉林へ

團體

▲日本學生卓球鮮滿遠征團十名、八日午前六時二十五分ハルビンより
▲滋賀師範生三十二名　同七時奉天へ
▲滿洲國司法部法學校訪日視察團　同午後一時五十二分內地へ
▲宮崎商業生五十名　同二時四十分奉天へ

乳房ある悲み（五十二）

（續上演上映）　中西伊之助　泉武久畫

文化住宅（十）

『まあ、玉汝さん、どうしたのです？』

華代子は靜かに聲をかけた。

玉汝は驚いて顏をあげた。その顏が蠟のやうに蒼かつた

『でも、あなたはいゝわねえ！』

『え、？』

玉汝は、叫ぶやうにいつた

『幸福だわ……』

『……』

玉汝は緣側に突ッ伏た。

『私、あなたのために祝福するわ……』

玉汝は唇を咬んで忍び泣きをした。

『どうしてあなたは泣くの、私、決して惡意でいつてゐるのぢやなくてよ……私、ほんとうにさう思つてゐるんですもの』

華代子は玉汝の背に手をかけていつた。

今の、花畑の雜草の上の二人の醜い姿を、華代子に見つけられたと思ふと、玉汝は舌でも咬み切つて死にたかつた

華代子が、自分をどう解釋してゐるのか、自分が一言も聲を立てなかつたのを、華代子は何んと思つてゐるのか？

玉汝はそこにゐたまらなくてプイと起ちあがつた。そして花畑を橫ぎつて、裏木戸の方から、省線へ通ずる道をかけるやうに步いて行つた。

楡原の不潔な振舞を永久の闇に葬らうとした、敎養ある女らしい行爲が、却つて恐しい疑ひ――といふよりも、淑女にはあるまじき醜汚な行爲の如く、華代子には見られたに違ひない！

この拭ふことのできない汚辱――勿論、彼女の肉體は穢されてはゐないにしても、男女の關係を奔放に解釋して、それを決して怪しまない華代子である、今晩のことが二人の間に、何の交渉もないと信ずるわけがない。

この汚辱を、どうして雪がう？

死だ！

玉汝は、突嗟に考へた。

彼女は闇をついてかけた。生垣と植込みにかこまれた家々の間を、電柱に高く輝く電燈に照されながら、彼女は省線電車が呻りを立てゝ走つてゐる方へ、燕の如くかけた途中で學生らしい青年や、居のこりをしてゐた會社員のかへりらしい人々に會つたが、彼等は慌たゞしい玉汝の姿を振り返つて、呆れてみてゐた

魔の踏み切り――そのへんの人々は、さう呼んでゐた。踏切番などを置くほど、その踏切のあたりは人通りのない草原の小徑のさびしい踏切であつた。しかし、どういふものか、その踏切では、よく人が死んだ。一年の中に、二人三人はきつと死んだ。もつとも、どこにでもよくそんなところがあるから珍しいわけではないが。

玉汝は、その踏切の近くの線路際へ、辿りついた。

彼女は昂奮して、もう全く思慮を喪なつてゐた。そして遙にガードを渡つて來る電車の響きを、彼女は一切の苦惱と汚辱を救つてくれる救世主のやうに迎へた。

赤と白との二つの眸をもつた、眞ッ黑い怪物が風を切り闇を裂いて、彼女の前に迫つて來た。彼女は線路際でまごまごした。

『高山さん！』

そこへ、裸足でかけて來たのは一宮であつた。

『あなた、どうしてこんなところへ來られたんです？僕はあなたが麴町へおかへりになるんだらうと思つて、あなたの後をすぐ停留場へ行つてみたんです、するど、そこにゐた學生がたつた今、魔の踏切の方に眞ッ蒼い顏をした幽靈のやうな女がかけて行つたから見に行かないかといつてゐるのをきいてハッとしてかけて來たんです。あなた、どうしてこんなところへ來られたんです？』

近日公開
美貌の若女形雪之丞が大望を秘めて江戸乘込みより……の大傳奇復讐劇を
今度はぶつ通して御覽に入れます!!!
ご覽になつた方も、もう一度！そしてご覽にならず評判だけ聞かれた方には上映の際は是非！
總輯豪華版！
雪之丞變化　全二十五卷
林長二郎一人三役主演
衣笠貞之助監督　並ニ責任編輯
トーキー
嵐德三郎　永井柳太郎　高松榮子　廣田日功　高原國興　中村政太郎　伏見直江　坪井哲　原健作　結城一郎　藤耶みるめ　南光明
特別出演　風間宗六　千早晶子　澤井三郎　志賀靖郎　山川時次　高松錦之助　中川芳江　山路義久　助演
△乞御期待▽
長春座

旅行シーズン來で 超滿員の各列車
『ひかり』『富士』などは 五日も前に豫約せねば乗れぬ

四月に入つて春もいよ／＼軌道に乗り今日この頃の暖さはもうすつかり旅行シーズン來を思はせるが新京驛の乗車券も先月末の三千枚を

突破 して五日の賣上げ數は四千枚、これにともなひ入場券賣上げも千五百枚から二千七百枚に増加し押しかける旅行者で驛員は毎々轉手古舞の繁忙さであるが就中故國の春を憧れ、そろ／＼花の便りもあらうと言ふ内地に旅立つ人達が最も多く朝七時發の内地との連絡列車「ひかり」の如きは毎日超滿員の有様である、最近のツーリスト・ビューローが受附ける「ひかり」乗車申込みは平均廿五名、とろが同列車の新京に振り當てられた席數はわずか十二個なのでこの半數が乗車にあぶれると言ふ憂目を見てゐるわけで十日迄の「ひかり」三等はすでに豫約濟みでどうにもならず、「ひかり」に接續の内地特急富士（三等）は七、八、九の三日櫻は八日、それに二等でも十五日の富士、櫻ともに滿員豫約濟みと言つた盛況であるビューローでは席數二十四個を持つ奉天驛に對し

空席 ある場合にかぎり不乗車の旅客の便宜を圖つてゐるかそれでも十人の内三人まではあぶれるそうだ、それで内地方面ゆきの「ひかり」乗客などは五日以前に豫約せねばとても駄目だそうである

練習艦隊の一行 皇帝陛下に拜謁
滿洲國及び國都の現狀見學

七日威風堂々大連に入港した練習艦隊司令官吉田善吾中將幕僚並に準士官以上四十餘名士官候補生百七十九名の一行は八日午前八時五十分着列車で

來京 した、一行は關東軍坂垣參謀長駐滿海軍部司令官濱田中將、大島參謀長外幕僚、大使館守屋參事官、滿洲國總務廳長代理大達次長、武田地事所長、在鄉軍人會、國防婦人會其他日滿各機關代表等の盛大なる出迎へをうけ國都に第一歩を印したが司令官一行は駐滿海軍部の案内にて新京神社に正式參拜、ついで忠靈塔を參拜し駐滿海軍部に濱田司令官關東軍司令部に植田軍司令官を訪問挨拶を述て更に滿洲國張國務總理、李軍政部次長、張外交部大臣等を訪問挨拶をなし午前十一時十分宮内府に參内皇帝陛下に謁見を仰付けられ入滿の御挨拶を言上したが陛下には優渥なる御言葉を賜はり一同

感激 して同四十分宮内府を退出、十二時三十分中央飯店に於ける張國務總理、軍政部大臣、外交部大臣の招宴に臨み午後二時國都建設局に到り屋上より國都の發展狀況を觀察し宿舎ヤマトホテルに投宿した、一方候補生の一行は午前九時より駐滿海軍部に於て濱田司令官の訓辭並に幕僚より滿洲國の狀勢の説明を受けたる後宮内府に參内廣場に於て皇帝陛下より列立賜謁の光榮に浴し一同感激裡に御前を退下南嶺の戰跡其他市内各方面を視察午後四時發の列車で離京したなほ吉田司令官一行は九日午前九時十分發京濱線で哈爾濱に向ふ豫定である

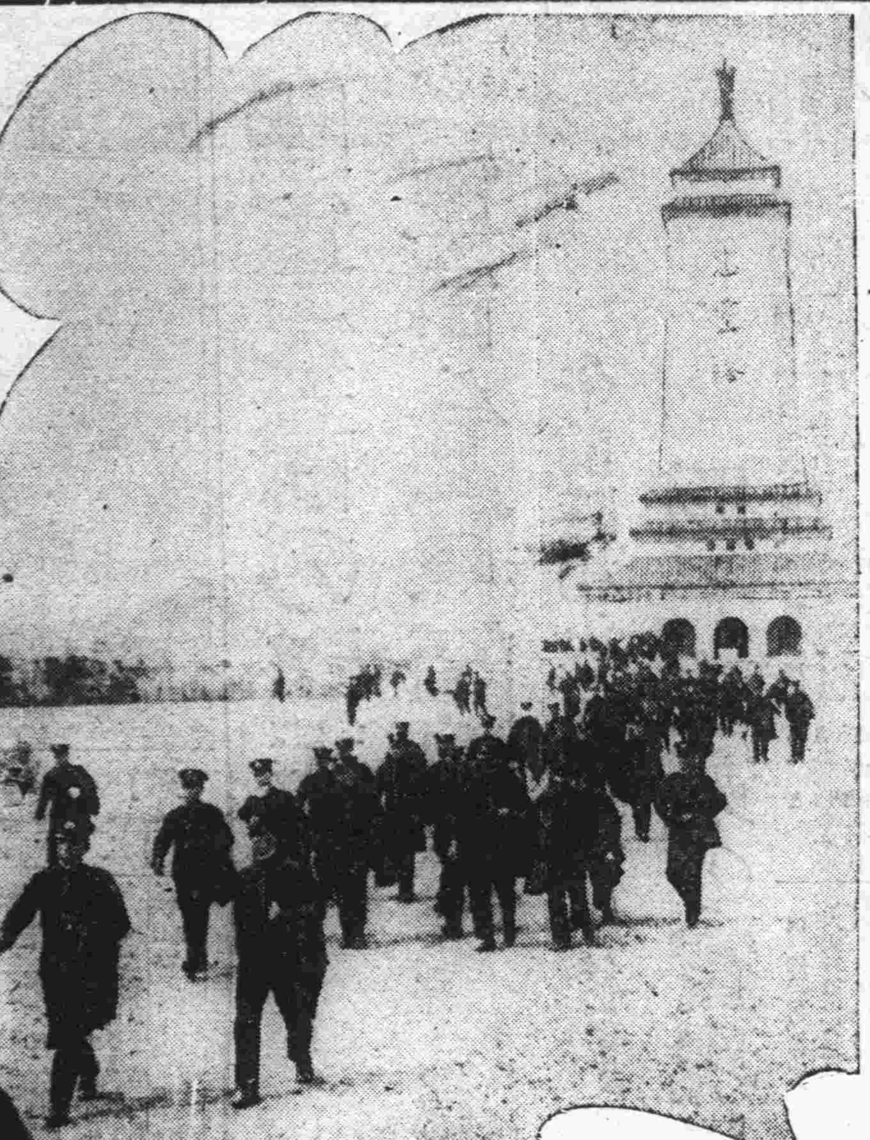

◇……忠靈塔參拜の練習艦隊一行

黑水寮荒し 捕はる

最近和泉町三丁目黑水寮で頻々と盗難被害が生ずるのでかねて新京署で警戒中で六日午後七時ごろ寮内を徘徊せる一滿人を和泉町派出所小原巡査が發見逮捕取調べると山東省生れ富士町二丁目三番地義昌公司方無職胡華田（二三）といふ男で胡は黑水寮百十一號室から懐中時計を窃取した外邦人下宿屋寮専門荒しで時計靴を窃つては入質してゐたもので八枚の質札を持つてゐた

治外法權撤廢後の 附屬地課税方針
あくまで負擔の均衡を圖る

治外法權撤廢の第一歩として來る七月一日より滿洲國内の邦人に對する課税權及び產業行政權の一部が滿洲國に移讓されるが、これと同時に關東局では附屬地内外の邦人負擔の均衡をはかるため附屬地内において左の如く新課税を實施することゝなつた

一、課税種目　營業税、法人營業税、酒税、煙草税、セメント税、麥粉税等
二、税率　滿洲國現行税率の四分の一（法人は三分の一）
三、實施時期　昭和十一年七月一日
四、右附屬地における課税權は附屬地行政權の移讓と共に滿洲國に移讓される（昭和十三年一月の豫定）
五、徵税機關　新京、奉天、安東、營口の四市に徵税機關を設置する

康德麥酒會社 設立は不許可
デマに乘らぬやう

新興滿洲國の治安完璧を期せられると共に内地から殺到した企業家は玆一、二年間頓に增加を來し益々

殷盛 を見るに至つたことは滿洲國の爲め將又日本國のため同慶の至りであるがその事業の經營に關しその種類工場其他の築造物等諸般の施設に對し軍部並當該行政廳の許可又は認可を要する上から申請受理と共に企業者の人物及事業の內容資本等につきその詳細につき嚴重なる調査研究を遂げ愼重事に當面して居る而して多數押寄せる企業者中には所謂利權屋や他業を妨碍する事を目的とする不德漢も多いので近來は斯種業者に對しては斷然許可の取消又は不許可の方針を執り嚴然たる態度で居る、現に昨年奉天に企劃せられた康德麥酒會社の如きが其の最も悪劣極まる一例であつて同會社は創立手續一切を終へて昨年九月末日登記の申請に迄運んだがその內容に於て不備の點があり本年一月末日書類は當該官廳より却下され不許可の

處分 に附せられ、法上何等其の存立を認められざる今日に於て如何にも旣に許可を受けあるが如く擬裝し近來憶面もなく頻りに喧傳を試み即ち滿洲國法人として奉天鐵西土地に擴大なる敷地を擁し一大工場を建築して來年度には釀造を開始する筈と某々新聞等に記事を掲載せしめ世人を迷はして居る、斯かる虛構なる喧傳をなす裏面には明らかに他の健全且堅實に進展しつゝある同種企業に對する防害行爲にして何等か爲めにせんとする卑劣手段と解せられ、其の間の内情を知悉する某方面に於ては極度の顰蹙を買つて居り

勿論 同會社の設立の如きは幾多の疑問が懸けられて居り中正の判斷を以てせば言語同斷の事態なりと見做されて居る

新京の花祭りに 延期

內地ではけふ花祭りが行はれるが新京では氣候遲れでまだ寒さが去らないので例年の通り延期して、五月廿八日（舊八日）に行はれる

强風の眞只中
長春座の火事騷ぎ

蒙古風强く吹き捲くけさ午前十時四十五分ごろ新京消防隊にけたゝましいベルの音鳴り響き長春座は只今火事ですと通りがゝりの電々會社電工が發見して急報した、すは一大事と橋國監督指揮のもとに直ちに出動した、火は長春座と電業公司間の小路にある長春座の板塀下においてあつた長春座の塵箱から發火して板塀二坪程を燒き幸ひポンプは放水せずバケツ水で消し止めた、ほんのボヤとはいえ强風の中のことではあり場所とて野次馬もより一時は大騷ぎであつた

泥棒は 家の中にあり

老松町某タクシー運轉手安聖元はさる三十日午後八時ごろ國幣百六圓を何者にか窃取された、新京署谷本刑事は手口が部内の者らしいとにらみ同タクシー運轉手秋田縣仙北郡内小友村字林新田生れ大方彌吉（二〇）＝假名＝を嚴重取調べ中であつたが八日午後にいたり大方は右の犯行を自白しとつた金は六圓使ひ百圓札一枚は食堂の疊下に隱匿してゐた

逃走遊興中 窃盜犯捕はる

市內永樂町二丁目八番地自動車修繕業羽賀捷藏（三二）方でさる三日午後十時ごろ家人の熟睡中店舖内にあつた金庫の符號を合せて開け狀袋にあつた國幣百圓券六枚、十圓券二枚その他合計六百二十六圓五十錢を盜まれたが新京署で被疑者山東省生れ住所新京城内西四馬路長盛店內孫錫芳（二二）を手配中のところ八日午後三時開原大街長春裡料理屋天桂班で遊興中を開原署員に發見逮捕され身柄は九日新京に護送された

兒玉翁逝去

【東京國通】在米四十年同胞操觚界の長老として知られてゐる元日米新聞主筆兒玉文三翁は四年前歸朝し、湘南茅ヶ崎に於て在米日本人史編纂中腎臓炎を病み六日午後三時十五分逝去した、享年七十一

天氣と氣温

明日の天氣　北の風曇
日の出　前五時　七分
日の入　後六時　十五分
月の出　前八時　五十三分
月の入　前五時　三十七分
けふの氣温　最高　九度八　最低　零下一度六

街の日記

タイピスト募集 滿鐵新京地方事務所では事務の繁忙に伴ひタイピストを一名採用することになつた希望者は履歴書一通に寫眞一枚を添へ同所庶務係へ申込まれたいと

種痘成績不良 六日七日の兩日公會堂で種痘が行はれたが兩日の受痘者は六日二百二十二名、七日百七十二名合計三百九十四名で當局の豫想より非常に少數であつたなほ本日は白菊會館で施行してゐる

傷病兵凱旋 ハルビン衛戍病院入院中の名譽の傷病兵三十五名は八日午後三時四十分着京、新京よりの二名と合し、白衣の勇士三十七名は多數市民に見送られ同四時發列車で大連經由春の故國に凱旋した

第二分會事務所 從來吉野町一丁目五番地宮木嘉久二氏宅に置かれてあつた在鄉軍人會新京聯合分會第二分會事務所は同宅改築のため當分の間假事務所を同町一丁目十二番地藤崎工作所藤崎吉熊氏宅に移轉した電話（三一三三二六）

看護婦產婆試驗 關東局では左記により看護婦試驗、產婆試驗を施行する
▲看護婦試驗
一、願出期　四月三十日まで
一、試驗期日　五月二十五日から三日間（午前九時から）
一、場所　奉天醫科大學
▲產婆試驗
一、願出期　四月三十日まで
一、試驗期日　五月二十八日から三日間（午前九時から）
一、場所　奉天醫科大學

西本願寺佛青例會（參聽歡迎）
時　九日午後七時
處　西本願寺
講演　歎異鈔
講師　光岡慈昭師
主催　西本願寺佛教青年會

鹿谷齒科移轉 三笠町二丁目に在つた鹿谷齒科醫院は業務擴張のため今般祝町三丁目青陽ビル二階に移轉鹿谷綜合齒科と改稱しレントゲン科を高田善三郎氏、光線療法科に大久保六郎氏の兩京城齒科醫學士が擔當し開業した

寄附 財政部總務司長星野直樹氏は愛嬢愼子さんの卒業記念日白菊小學校父兄會へ金三十圓と書籍七十八圓を寄附した

あす（九日）
△家事講習所修了證書授與式　午前十時
△練習艦隊司令官一行北行、午前九時十分

今晩の主なる演藝放送
▲七・〇〇經典物語「隱亡探偵説法」（名古屋）森英二郎、花島比佐子▲七・三五狂言「花盗人」（東京）山本東次郎▲八・〇〇箏と管絃樂一、「千鳥の曲」（獨唱付）二、「春の海」（東京）箏　宮城道雄、獨唱　大島八千代

全世界へ行く
富士
自轉車
新京
松田商會本店
電話（2）四七六八番

新京中學四年生 北支旅行通信（二）

二組　籠和義

北平……車の軋る音にふと目が覺めるもう大分起きてゐるらしい。ところがこの列車には洗面所が無いので皆不平たら／＼だ。その中に天津に着く。六時半だ。此處は歸りがけに又ゆつくりと見學するとして約二十分の停車の後朝食の折詰だけを積込んで發車する。天氣は上々、唯少し許り風がある様だ。天津を出て約十分間は實にすばらしい大平原を疾驅する。ほんとうに木一本も見えぬ。—こんな景色は滿洲でもあまり見掛けなかつた様だ。他は別に滿洲に住む僕達にとつてこれと云ふ珍らしい景色も見えず、やがて待ちに待つた北平に着く。二日に亙る折詰のみの旅行にすつかりくさつてゐた僕達はやつとほつとしたと云つた形だ。さすが支那の京都だけあつて第一印象も非常によい。驛前で荷物を旅館の者に頼み、旅裝を休める間もなく十三台のタクシーに分乗し、いよ／＼市内見學に出掛ける。先づ日本大使館に於て、あの義和團事件に於ける犠牲者の碑に參拜し、城壁を見學して景山の山門に到る田舎者の僕達は先づ山門の美しさに驚いた。案内者に導かれ、山を登り始める。柏、槐樹等の古木が鬱々として鑿え實に名所、舊跡としての景山の威嚴を感じた。この山は元來元の匆必烈時代に多くの人夫を使役して禁苑としてわざ／＼造つたものださうだ。景山五峯の中最高の堂に入り、市街の全景を見下す。城壁に圍まれた北京城は一目だ。紫禁城を始め、多くの御殿の屋根が一面に黄金色に美しく反射してゐる様は實に壯觀だ。これぞ建國未だ三年に過ぎぬが國運燦然として輝き爍々として國勢を誇致し、日滿親善、共存共榮の精神を御力强く衆庶に宣詔あらせ給ひつゝある、滿洲國皇帝陛下のその昔大淸國第十二代の皇帝としてお過し遊ばされた。皇居かと思ふと實に感慨に堪へぬものがある。この意味に於ても、日支はこの非武裝地帶を媒介としてどうしても融合渾和せねばならぬであらう。

×

景山を下りて北海公園に入る公園は廣大な池とその中に浮ぶ瓊華島が大部を占めてゐる様だ。池は新京西公園のそれなどとはてんで問題にならぬしかしその割には少し淺過る様だ。何しろ此處は明の乾隆帝代に、やはり天子の遊覽地として作られたものでこれだけの池を作るには、それはどれだけ多くの人達の人力を費したかわからないのである。

×

純白な白鳥の群、鴨の集ひ、古風な遊覽船—それに幾百本とも知れぬ常綠樹の綠が影を投げ、云ひ知れぬ美しさだ。橋を渡り瓊華島に入る。此處には景山程は大きくないが白塔山といふ山がある。頂上にラマ教寺院の白塔があるからだ池に沿つて立派な御殿がある。こゝで暫く休み、晝食を濟せて今度は遊覽船で島におさらばを告げ支那七壇の一なる先蠶壇を見る後威大なる美術品として世界に鳴り響いてゐる九龍門を見學する。寫眞では見てゐたがそのすばらしさに全く驚かされた。此處を出て再び自動車に分乗し爆進すること小一時間、北京郊外の頤和園に到着した。こゝはその昔淸の乾隆帝時代に造られた禁苑である。後義和團事件により英佛軍の爲に壞されたが文帝の皇后西太后に依つて大修理が行はれたのである

御挨拶

拜啓陳者弊公司儀多年御愛顧ノ餘恵ヲ以ツテ無事營業致シ來リ候處今般都合ニヨリ組織ヲ株式會社ニ改メ無限製材株式會社ナル商號ノ下ニ從來同公司ノ有セシ權利義務並ニ業務ノ一切ヲ繼承致シ四月一日ヨリ營業ヲ開始仕リ候ニ付從來同樣御引立被下度併而玆ニ舊來ノ御高誼ヲ奉鳴謝候先ハ右不取敢御挨拶迄如斯御座候　敬具

昭和十一年四月一日
舊社名　鴨綠江製材無限公司新京出張所
新社名　無限製材株式會社新京出張所
各位

解雇廣告

益守武雄
金山岸太郎
小澤博
右三名三月三十一日限り解雇致候に付爾今當組合と一切の關係無之候間此段廣告に及び候也
昭和十一年四月八日
滿洲國官吏消費組合

お知らせ

今が一番壽きやきの期節で滋養も有ります御出ましの方には自動車を御迎ひに差上げます一度御試食を
日本橋通り八一（日本橋郵便局横）
御料理　壽きやき
電話（3）五八八五番

お知らせ

一、內地杉小角類販賣
八島通り四〇
五十嵐組
電話　三・三九三四（販賣係）　三・五八八五　二・一四八一

印刷

新京永樂町三丁目廿六
三友社
電③三四三八番

店員數名募集

印刷業志望ノ者十六才ヨリ二十才位迄內地人ニ限ル市內ニ保證人要履歴書持參午前中本人來談
新京興安大路三〇二（健和街バス停留所前）
三共商事印刷所
電話（2）一八五八番

金儲 確實と生活安定

六百圓の資本にて月收百圓の讓家あり要急
御希望の方は
電話3六一七七番へ

讓家

吉林商埠地吉林劇場前料理店向、飲食店向歸國の爲め至急讓りたし
問合　電（2）二三〇一番へ

タイピスト兼事務員募集

自筆履歴書持參左記時日に本人來談ありたし
四月八日
四月九日
自午前十時至午後四時
新發屯淸和街第一〇一號
東亞興業株式會社新京出張所
電話（2）四九三五番

解雇廣告

犬井忠彦　本籍　廣島縣豐田郡北方村
弘野正男　本籍　京都市中京區
右之者弊社見習社員中の處今般都合に依り解雇仕候間爾今弊社とは一切關係無之候に付謹告候也
新京祝町三丁目
日本生命保險會社新京出張所

廣告

陽春の候各位益々御清榮の段奉賀候陳者過日創立委員會を開催左記により神奈川縣人會創立第一回總會を開催致し度く候間御多忙中恐縮に存候へ共奮つて御出席相成度御案內申上候
日時　四月十一日午後四時
場所　大陸春（新京大和通）
會費　金一圓（當日御持參の事）
神奈川縣人會創立委員長　佐藤精一
申込所　神奈川縣人會創立事務所
新京敷島通二四一
旭號　長崎平次郎
電話（3）三一一八番　四七〇四番

貸家

場所　曙町二丁目十四
間取　階下・事務所八坪應接間八疊・板張八疊　階上・六疊、八疊、四疊半、六疊、六疊
設備　温水煖房其他設備完全
大商店向か醫院向
電話（3）四一六四

春は朗か

春服召して!!

英京倫敦の流行柄を全部洩れなく取揃へて居ります春の洋服を御調製になる前に是非一度原反で御清覽下さい

背廣三揃　五五・〇〇より
トツプコート　五〇・〇〇より

新京 日本橋通
勝又洋服店
電話（三）五二四三

演藝と映画

"血の敵" あすからの帝都キネマ

帝都キネマ九日よりの番組は性映畫「血の敵」に新興一番綫二本を配した三本編成「血の敵」には滿鐵地方事務所社會係並びに婦風會の後援あり「花嫁設計圖」には花嫁衣裳の着つけとモンテカルロ紅惠子さんの主題歌獨唱がそへられ、本週間は特別週間である

△瑞西プレゼンス映畫「血の敵」ワルター・ルットマンの監督作品でGスティリアスディオが撮影に當つた、檢閲の忌諱に觸れて一時公開を保留されたが、原型に改訂補修を加へ高杉新一郎博士他の邦語による性病豫防の講演がついてゐる、內容は學生と勞働者二人をとりあげて、これの教養と性格を對照しつゝ性病の感染蔓延、治癒の經過を物語つたものである、興行映畫ではないが興行映畫に劣らぬ興味を持つた學術映畫である

△新興東京「花嫁設計圖」、曾根千晴の監督するサウンド版、中野實の原作小説により如月敏が脚色に當つた、キャメラは古泉勝男、キャストは山路ふみ子、立松晃、南部章三、松平龍子、田中筆子等お馴染みの顔ぶれである、陽氣に大きく共感して見せる內容が迎へられやう

△新興京都「野崎小唄」木村惠吾が新興に復歸して作つた第一回サウンド版で、流行歌「野崎小唄」の映畫化である、脚色には瀧川十一郎と土方靄とが當りキャメラは原義勝擔當、主演者は森靜子、毛利峯子、久松三津枝、白石明子等で久松三津枝が男裝して活躍をする愛する久松の幸福を祈つて毒を嚥んで死んで行くおみつの悲戀が甘やかな詩情を盛つて物語られる、新興近頃の異色篇

"パブーナ" 豊樂劇場あすから

豐樂劇場九日よりの番組は「音樂映畫週間」の後をうけてメトロ、フォックス、P・C・Lの作品を揃へた三本立編成である

▲フォックス「パブーナ」「コンゴリラ」に次いでマーチン・ジョンスン夫妻がアフリカで撮影した記錄映畫で貳台のシコルスキイ水陸兩用飛行機を用ひてベルギー領コンゴの野獸王國を空から撮影したものである約二ケ年に亘る旅行により暗黒の大陸の全貌を收め得たこの八卷の記錄こそ老幼男女を問はず必見すべき尊き努力の跡がうかゞへるであらう、日本語解説には樋口旭瑛氏が當つてゐる

△P・C・L「すみれ娘」山本嘉次郎が「坊ちやん」に次いで監督に當つた作品で寶塚の白井鐵造書卸し、永見隆二が脚色し、唐澤弘光が撮影を擔當したオペレッタ映畫と銘打つてリキー・宮川がいゝ聲を聴かすべく堤眞佐子と組んで主役を演ずる、貧乏なモデル娘マリエとアメリカ爾への畫家華テルヲとの甘やかな戀の騒きが主軸となつて、これに伊達里子、梅園龍子、大川平八郎、宇留木浩、徳川夢聲、藤原釜足等P・C・L一流の顔ぶれを配して豪華な畫面が展開する音樂擔當は紙恭輔

△メトロ「街の野獸」ジーン・ハーローとチャールス・ブラビンの主演するギャングもの、チャールス・ブラビック

▽▽ロイドの牛乳屋△△

パラマウント、久方振りのロイド映畫である、今度はロイドがさる牛乳會社の配達夫となつて現はれるが彼は子供の時から人に撲られるのを避けることが巧かつたので、これがきつかけとなつて遂にリングの上に立つ身となり、自分で知らない間に世界選手權を獲得して了ふと言つた例によつて明朗なお笑ひを盛つてみせた映畫である、原作にはリン・リートル、ハリイ・クローク が協力して纏り、脚色にはクロバー・ジョーンズ、フランク・バトラー、リチヤード・コンネルの三人が協力、監督にはレオ・マッケリーが擔つた、助演者は珍らしくアドルフ・マンヂュウを筆頭にヘレン・マック、ウイリアム・ガーガン、ジョージ・バービア等、キャメラはアルフレッド・ギルクス、長春座十六日封切、スチールはその一場面

松竹大船の陽春豪華陣

「家族會議」を筆頭に大船から連發する大作は左の如く春への來の興味を乘せて動く春への無邊際の華麗極まる放列に壓倒的大松竹の自信を漲らせて居る

‖大船作品‖

◇僕の春（サウンド版）澁田修造監督、岡齊與一原作脚色、近衛敏明、金光嗣郎、水島光代、桑野ミ子主演、澁田修造監督昇進第一回作の明朗調を極力發揚した佳篇キャメラ田中武二が相當

◇朧夜の女（オールトーキー）五所平之助監督、五所亭原作、池田忠雄脚色、飯塚敏子、徳大寺伸、坂本武、飯田蝶子、吉川滿子主演、春の宵情緒篇、花おぼろの陽春に若人の傷心を謳つたもの

◇女はなぜ怖い（オールトーキー）齋藤寅次郎監督、小倉繁、祇園初枝主演、笑王齋藤監督が長い自重沈默を破つてナンセンス映畫に與へる力强い第一聲である

◇下田夜曲（オールトーキー）宗本英男監督、野田高梧原作脚色、キャスト詮考中、大船が一面の實物とする流行歌映畫「船頭可愛いや」を凌駕する大作

◇結婚の條件（オールトーキー）池田義信監督菊地寛氏原作、野田高梧脚色日下部章の廣瀬徹、三宅邦子、小櫻葉子共演、大船が新人に開く登龍門として五人の新人を拔擢したもの婦人倶樂部所載の人氣作である、キャメラは濱村義康が擔當

◇愛の法則（オールトーキー）清水宏監督、佐々木康監督應援、海老澤重郎氏原作、中村能行脚色、金光嗣郎、近衛敏明、桑野通子、三宅邦子共演

◇荒城の月（オールトーキー）五所平之助監督、伏見昇原作脚色、キャスト選定中、餘りにも有名な名曲「春高樓の花の宴」のトーキー映畫化である

◇自由の天地（オールトーキー）清水宏監督、豐田滿入社第一回作品でオールスター大擧出演にて近く撮影開始、水泳日本の誇り世界のオリンピックに松竹に入社し羅府豐田遂に八百米リレーで日章旗を揚げさしたエキサイトを再び銀幕に擴げんとする

◇少年航空兵（オールトーキー）佐々木康監督、夢心コンビの本郷秀雄、水島光代主演、新日本少年達の心を躍らす快適純情篇

◇娘に告ぐ（サウンド版）宗本英男監督、脚色岡田豐、キャメラ寺尾清、大塚君代小牧和子、山內光、園田豐齊藤錬雄、上山草人共演、若人の血を躍らす成激篇

◇人妻椿（オールトーキー）小島政二郎氏原作

◇初化粧　北村小松氏原作、猪俣勝人脚色、オールトーキー、スタッフ編成中

◇東京喜歌劇團（オールトーキー）清水宏監督、源尊彥原作、オールスター

◇七轉八起　齋藤寅次郎監督長野九紫、弘木與太、古川ロッパ、林二九太、和田邦坊、サトーハチロー、伊馬鵜平共同原作、池田忠雄脚色キャスト編成中

◇双鏡（オールトーキー）吉屋信子女史原作

仙人掌

▲喫茶店はうまいお茶とうまい食事をさしてくれるのが一番嬉しいし、家族づれで行ける唯一のところと思つてゐたのに、だん／＼喰物が不味くなつて來るのは面白くない▲日本橋通りの某喫茶店は開店當時美味いライスカレイを喰べさせ、ボク等はそれが樂しみであつたが、先日行つたらすつかり下落してゐて大いに失望した▲それにお客樣が飯を食つてゐる傍をフエルト草履でバタバタ音立てて走られたり、幕なしに滿人少年が箒を揮つて歩くなど、どんな美味いものを並べられても咽喉がつかへて食慾台なしである▲經營者はこんな訓練も忘れてはならない。心持の故か客足も閑散になつて來たかと思はれる▲女は溫和しく氣がきき、掃除は一時間のうちに五分づゝやるとか何とかして飯粒のついたスプーンなど充分注意を要する▲これは某喫茶店だけではない滿人傭人を使つてゐる全新京の喰べ物店に言ふのである▲この頃喫茶店の娘に品がなくなつたのも誤に立つ大きな一つである

雑音

帝都の「血の敵」あすから、婦人矯風會新京支部が「婦人のために」大いに力を入れてゐる由、この種映畫の興行的な力は、肩書きのある後援者を除いてみても案外馬鹿に出來ないものがあらう但し不純な興味は絶對避けられなければならない▲「野崎小唄」で久松三津枝が男裝して出演する、とう／＼レヴューだけでは我慢しきれなくなつた、どんなものか、と變つた興味を呼ぶ▲「花嫁」が主題歌を唄ふのをよせて、此處は馬鹿にお膳立が揃つた▲豐樂次週は「パブーナ」記錄映畫だが空中撮影と云ふところに大きな魅力がある▲長春座は十日から「雪之丞大會」、三館の張り合ひはちよつと見ものであらう▲新キネは寂し！

甘栗太郎

舊三月十八日　四月九日　木曜　亥酉　友引　執　斗宿

●一白の人　希望計畫のみ大にして實績之に伴はざる日　申と壬と寅が吉

●二黑の人　利益有りと知りながら實行準備整はざる日　丙と丁と戌が吉

●三碧の人　勇氣のみ盛にして沈着を失ひ不利となる日　丁と丑と寅が吉

●四綠の人　外出先にて悶着事起らんとす內を守るが吉　丙と壬と寅が吉

●五黃の人　虛飾を張りて內輪は苦痛を增さんとする日　丁と戌と壬が吉

●六白の人　自ら過つ事はなけれど他より災禍を蒙る日　丙と亥と癸が吉

●七赤の人　浮調子は敗北の基熟慮して萬事を處すべし　戌と壬と癸が吉

●八白の人　堅實なる精神を以て進めば災害を免かる日　丙と亥と壬が吉

●九紫の人　舊を捨て新の望むときは破敗を呈すべき日　甲と庚と丑が吉

9日ヨリ

新興現代劇超大作　監督曾根千晴　主題歌タイヘイ・レコード吹込

花嫁設計圖

サウンド版

山路ふみ子・立松晃 主演　タイヘイレコード歌手新橋喜代丸 特別出演　江川なほみ・松平龍子

燃え出ずる青春…戀の感喜…夢の結婚…喜劇と悲劇は紙一重のへだたりにすぎない…
もし二人が結婚したなら「あれをあの樣に」「これをこの樣に」そして二人はいつまでも…と理
想どうりに運べば絶對…悲哀爭闘破滅自殺なんか人生から遠くの昔に抹消されているのだが
うまくゆかぬがつまり世の中で若い二人が描く「花嫁設計圖」はなかなか完成しなかつた…

實演　長襦袢姿より花嫁になるまで　ストロ・ビリイー美容院　着付　正本直子師

出演　モンテカルロ專屬舞踊教師　紅惠子孃

獨唱　花嫁設計圖主題歌　花嫁双六　野崎小唄主題歌　野崎小唄

近代銀幕異變？邦畫界最初！男裝の麗人現る！

野崎小唄

サウンド版

問題の麗人　久松三津枝遂に男裝す！　監督　木村惠吾　主題歌ポリドールレコード

久松三津枝・森靜子・毛利峯子主演　オールスターキャスト

恐しい勢いで流行してゐる流行歌「野崎小唄」の獨占映畫化！手代久松を中心に
お光お染が描く戀の繪模樣！緋鹿子草紙今尚ほ語り傳へられる悲戀物語り……

入場料　七十錢

帝都キネマ

性映画

血の敵

酒と女の歡樂理性を醉痴らして！運命の戯れではない自ら求めた危險！かくて性病は世に氾濫し、血の敵人類を蝕む！

「血の敵」の恐怖を知らぬ人に「血の敵」に就いて適當な認識を持たぬ人に「血の敵」の予防撲滅の認識觀念の無き人に必ず見て貰ひたい映畫!!特に結婚前の青年男女諸君には絶對見逃せぬ映畫!

後援　滿鐵社會課　婦人矯風會新京支部

十八才未滿の方は入場お斷り　但し保護者同伴の方は此の限りではありません

性病撲滅

羽衣タクシー

西五馬路十二號　電話 (2)4887番 3895　(3)3935番

四月七日より開業

高級新車36年型プリムス二十台

御挨拶

陽春の砌り皆樣益々御清勝の事と拜し御同慶申上げます。就而は當羽衣タクシー部は國都の發達に伴ひ。益々必要を感じる自動車の利用に鑑み今度米國製。高級新車36年型プリムス（二十台）を購入し。「迅速・確實・安全」をモツトーとして皆樣の御用命に應じ。皆樣のタクシーとして一層の努力を致す考へであります・何卒御後援御利用の程を懇願申上ます

五分利公債借換 新公債三分五厘
五月、三億八千百萬圓を發行

【東京國通】大藏省發表＝政府は來る五月一日を以て昭和十一年及び昭和十二年度中に期限の到來する五分利國庫債券合計三億七千三百餘圓の借換を行ふ事とし借換のために發行する新公債の條件を左の通り決定した

一、發行總額　三億八千百萬圓
一、利率　三分五厘
一、發行日　五月一日
一、年限　十二年
一、發行價格　九十八圓
一、利廻　復利三分七厘、單利三分七厘四毛
一、發行方法　日本銀行引受

尚日本銀行は乘換への希望者に對しては個人に對しても賣却の需めに應ずる筈である

四分利債賣止めの解除ではない 清水日銀副總裁語る

【東京國通】五分利付公債借換につき清水日銀副總裁は語る

今回五分利債の借換を行つたといつても今直ちに四分利債の賣止めを解除するわけには行かない、今回の借換に當つては個人と雖も證券所持者に對しては優先權を與へて乘換への便宜を圖るもので一般に對しては五月一日以後に賣る考へである、右公債の分布の狀態は何んと言つても銀行が最も多く個人の手持額は發行總額の五分內外に過ぎない、借換によつて一部銀行は困るかも知れないが一方預金コストも下るからさして懸念の要はあるまい、兎も角今迄公債市價は暗黴配の中に趨移して來たが、今回政府が發行條件を明示したから今迄行はれた暗中摸索もなくなるし從つて思惑熱もなくなるだらう、なほ繰返して云へば賣止め解除の時期は今云へないとしても兎も角五月一日以後或は多少早くてもよいが先づ五月一日以後と見てよからう

鮮銀、臺銀も利下げ追隨 近日中に發表せん

【東京國通】朝鮮銀行では日本銀行今回の利下げに追隨して公定割引步合を一厘方引下げに決定、一兩日中に公表する事となつた、利下げの利子左の如し

一、商業手形割引步合　日步一錢二厘
一、國債擔保の貸付利子　日步一錢三厘

尚臺灣銀行でも近日中に利下げ斷行に決定引下率は日銀同樣日步一厘下げである

一、商業手形割引步合　日步一錢五厘
一、公債擔保の貸付利子　日步一錢二厘

市中銀行利下 十日に實施

【東京國通】日銀利下げ斷行の結果東西市中銀行の預金利下げは必至となつたが早くも內交涉が開始された、目下の處は定期預金利子の引下げを五厘とするか四厘とするかに關し多少意見の相違はあるが大勢は既に四厘下げに傾き當座預金についても一厘下げと据置說があり今後之等の點につき技術的な折衝が行はれるが特別の支障なき限り八日に預金利子協定幹事會、九日に總會を開いて正式決定の上十日より實施の段取りとなるであらう

四分利公債は 思惑で奔騰

【東京國通】日銀の新公債賣止めにより市場の買人氣をそゝられてゐた折から日銀は更に割引日步の引下げを發表し愈々低金利運動の工作に取りかかり次の新發行公債は三分臺を豫想されるに至つた爲四分に對する思惑勢發し買物殺到して長期の一回四分利は一圓五十五錢高の百一圓七十五錢と新高値に暴騰し二回四分は二圓臺の高値を割り實物市場に於ても一回二回以下各銘柄とも一圓二十錢乃至一圓四十五錢方暴騰し近年にない大奔騰大盛況を呈するところとなつたが大引は更に一圓二十錢方續騰し實物は百十二萬、長期四十五萬圓の出來高を算した、之に反し五分利は依然買物なく五錢乃至廿錢方續落した昨六日七、八十錢迄縮少してゐた兩者の鞘は遂に一圓內外に逆轉を告げるに至つた

大幅の急落 六分半米貨債

【ニューヨーク國通】日本政府の低金利政策遂行に關して先頃來軟調を呈してゐた六分半利附米貨債は六日一弗四分の三方急落して九十一弗丁度と昨年二月以來の安値に下落した

北滿の產業開發と統制問題を議す
關東軍と經調の懇談會を開催

關東軍と滿鐵經濟調査會の恒例懇談會は來る十、十一兩日大連星ヶ浦ヤマトホテルで開催、關東軍側から永津第三課長、花谷、秋永兩參謀、鈴木主計正及び竹內、稻垣、原、村上各顧問、滿鐵側から河本理事以下經調各委員、幹事出席する事となつてゐるが、今回の懇談會に於て討議の中心となる議題は

一、滿洲產業開發及び北滿農地開發
二、滿洲軍要產業の統制
三、日、滿、支炭鑛統制問題

等であるが、第一項の北滿農地開發に就ては滿鐵側新線經濟化の見地より昨年十一月開催された懇談會に於て資本金八千萬圓の北滿農地開發會社を設立し、南滿及び熱河方面の農民を北滿に移殖し農業開發を行ふと同時に滿洲國に於ける人口分布の均等を圖り他面日鮮人の農民を新線沿線に入殖せしめて新線の經濟化を實現せんとする對策を示し關東軍の考慮を求めるが、今回は此滿鐵の提案に對する關東軍側の意見が開陳される筈で關東軍がこの問題に關して如何なる態度に出るか注目されてゐる、なほ第三項の日滿支炭鑛統制問題は日滿支三國における石炭の需要狀態を檢討し出炭の統制を行ひ需給の調査を圖るべき研究をなすものである

滿洲に於ける煉瓦工業の將來 (一)
新京　高橋國次郎(寄)

一

(A)地上に人類が發生して住居を必要とし、文化の程度が向上するに從つて、家屋建築の發達は當然起り得べきであることば東西古今の歷史が之を明瞭に實證してゐるのである

而して建築樣式は氣候風土人情、文化等の相異に依り各地一樣ではあり得ない、併し乍ら建築材料としての煉瓦使用が、普遍的に各地、各民族間になされてゐる事は一應注目に價するところである

(B)西洋に於ける普通煉瓦の使用は、二千有餘年の紀元前に始まつてゐるのである即ちチグリス、ユーフラテス河の合流地域に人類文化が發生し、その原始的生活より脫して文化的色彩を持つ彼のバビロニヤ文明の發達せる時代煉瓦の使用が建築界の發達と共に盛んに行はれてゐるのである

(C)日本に於ける煉瓦の使用は德川時代の中期に於て始まつてゐるのである、其の當時に於ける建築は主として英國風を採用した爲め、煉瓦の製造も英國の技師の指導を俟つたものである

後明治初年には米國の指導にも據つたものである。當時優秀なる煉瓦は英米より購入したものであつて、錫鐵金函に入れて船中輸送したものである、供給する方も需要家の方も隨分一ケの煉瓦をも貴重視した事であらふ

『今日吾人のブリキ(鈑力)と稱するものは錫鐵金の薄い金板のことであるが、當時英米人がBRICK(煉瓦)＝(ブリック又はブリッキ)と發音したものを日本商人が、間違へて、包んである謂所ブリキと中味の本物のブリッキ(煉瓦)とを混同してしまつたものである。而してそれ以來吾々は鈑力の熟語さへ作らねばならなくなつた程である』

東京虎の門、工部大學博物館の建築用煉瓦は特にスコットランドより輸入したものである、尚又、大阪造幣寮、東京永樂町分析所の煉瓦は英人ウオートルスの周旋によるものである

然るに時代と共に幾變遷を來したものであるが、煉瓦製造の燒窯としては初め登窯を一般に使用してゐたのであるが、後優秀なる、『ドイツ式ホフマン窯』を使用するに至つたのである

(D)元來木造家屋本意たる日本が都市に於て順次煉瓦建を採用し、又最近鐵筋コンクリート建に轉向しつゝあるのは大正十二年九月一日東都大震災並に昭和九年秋、四國及び京阪地方を襲ひし大颶風等の自然的刺戟にも起因する所が最も大ではあるが又一面建築業界の向上と一般文化の發達等の人爲的要素擴展を物語るものでもある

大體建築に際して煉瓦を使用せんとする時、何人も考へなければならない事は防寒、防火、防震、防空の四要素である

(1)防寒＝木造建より煉瓦建が最適當である
(2)防火＝木造建より煉瓦建が有効である
(3)防震＝木造建、煉瓦建よりも鐵筋コンクリート建が最も理想的である
(4)防空＝防彈防燒夷の點に於て木造建より煉瓦建が有効である。

右要素中に於て、殆んど煉瓦建を採用してゐる我が滿洲に於て防震に關し一應の考慮を拂ふ必要があると思ふ、之れを一言にして云はしむれば、塚本博士の滿洲地震再有說もあり、且つ過去に於て其の根據を實證されてはゐるだらうが、滿洲の歷史を繙いて見るに先づ三千年の間の文獻では地震を見出し得ないのである。故に先づ過去の長い年月間に地震はなかつたと假說して、將來に於ても滿洲では地震を見ないものだと終結し安心立命していいだらうと思ふ。只證明は時の解決に任すより仕方があるまい

三月中に於ける 國際經濟日誌抄

一日　米國大統領は新農業法案に署名▲モルゲンタウ米財務長官は十八億弗の募債條件を發表
二日　トムソン英國遣濠使節團長はメルボルン商業會議所に對し日本品の輸當制採用を勸告▲米聯邦大審院はアラバマ電力會社TVA事件再審要請を却下▲米國とパナマの新條約調印
三日　米國大統領は新課稅敎書を議會に送る▲伊政府は民國間銀行業統制强化案を決定
四日　米財務省は紐育準銀に對し、カナダ銀行を通じてのみカナダ弗買上の權限を賦與
五日　米上院は農村電化法案を可決▲ウオーレス米農務長官はメンフイスの農村代表者會議に於て新農業法施行原則を發表▲デーヴイス米農調局長官は舊加工稅に代る商品加工稅案を下院歲入委員會に提出
七日　ヒトラー獨總統はロカルノ條約を破棄する旨宣言
八日　ドイツ軍のライン進出で英、米諸市場動搖
十日　帝都事件後休會中の日本株式諸市場一齊蓋開け崩落▲日埃會商再開▲英下院は軍備擴張法案を可決▲トーマス米上院議員は銀買上促進法案を上院に提出
十一日　英政府は大豆粕及び大豆油の關稅を二割に引上ぐ▲米國とニカラグアの互惠通商協定調印
十二日　佛上院は伊、ソ相互援助條約案を可決▲滿、支貨物聯絡協定調印
十四日　濠州政府は關稅改正法案を下院に提出
十六日　米國の十二準銀頭取は四名の公開市場委員を互選▲紐育のビル從業員罷業解決
十七日　ウオーレス米農務長官は農調局の改組を發表▲蘭印政廳は浴用タオル及び棉毛布輸入制限延長令を公布
十八日　米國大統領は來會計年度に十五億弗の失業救濟資金計上を議會に要請▲米國の二大貿易促進機關合同
十九日　米國大統領は農家に新農業計畫による助成額發表▲植付計畫遲延を要請▲米海軍省は新艦建造の爲九十三萬封度の銅買上を契約▲ロカルノ新協定案は英、米、佛、白伊代表間に成立
二十日　英政府はロカルノ新協定案を公表▲ウオーレス米農務長官は新農業計畫の即時施行方を訓令、同時に新農業法による補助金內容を發表▲米國大統領は獨立機關支出法案並に復興金融會社所有銀行株免稅法案に署名
廿一日　濠洲政府は糸ゴム其他の關稅を引上
廿二日　米國のグッドイヤータイヤ會社の罷業解決▲シャム政府は關稅を從價制より從量制に改正
廿三日　伊埃佛三國協定調印▲伊政府は議會制度を撤廢する旨決定▲印度政府は關稅改正案を立法議會に提出
廿四日　英上下院は軍備大擴張案を可決
廿五日　米下院歲入委員會小委員會は全委員會に提出の報告書中に商品課稅案除外に決定▲英國のフェニックス保險會社破綻
廿六日　米國大統領は證業分析委員會を設置する旨發表▲米聯邦準備制度理事會は銀行の證券取引貸付制限令を公布▲米下院歲入委員會は新增稅基礎案を可決
廿七日　支那の中國銀行は紐育に支店設置の旨發表▲米國大統領は四月一日滿期の對佛關稅現行率適用期限を五月十五日迄延長
廿八日　フランス銀行は三分半より五分に利上▲英政府は日支駐剳財務官設置に決定▲米國の商品金融會社は一九三五年度棉花玉蜀黍融資を三月限り打切る旨發表
廿九日　獨逸總選擧でナチス派九九%を獲得
三十日　印度立法議會はアリジェンア氏提出のオッタワ協定廢棄案を採擇▲米國精糖諸會社實價を五仙に引上明日より實施の旨發表▲米聯邦大審院は砂糖協會にトラスト禁止法違反の旨判決
卅一日　米下院は商品金融會社增資案を可決▲ハル米國務長官は日米貿易に就き上院財務委員會で報告▲米上院銀行委員會は非上場證券取引特權延長案を可決

公債 株式 恭正號 祝町三丁目鮮銀橫 電③二六四四番

近來滿洲經濟界でも、各種のデマが相當に橫行する形勢があるのは戒愼を要する所であらう▲奉天の康德麥酒についての放送の如き、それに介在する人物の特質によつて、知る人はすでにこれを早く解してゐたもの、消えて跡なきものはこの酒の特質か▲滿洲煙草會社の新京工場は八月か九月には機械の運轉を開始される見込の由、同工場に將來指導工として數百の滿、鮮人職工指導に當るべき十五、六才位の滿人七名、鮮人七名の職工は市公署並びに領事館の斡旋で選拔され本日新京出發、朝鮮總督府の專賣局で講習を受けることとなつた、拓けゆく產業風景の一つ▲滿鐵經濟調査會と軍との懇談會は十、十一日の兩日大連で開かれる、良きプランは良き環境に生れるといふのが新京でこれを開かず大連で開くに至つた理由だといふ、斷じて大連イデオロギーの制覇ではないとの事—「沖の岩に碎くる浪の音を思ふ」

商況欄 (四月八日前場)

海外經濟電報

倫敦銀塊　一九片一六分五
同先限　一九片一六分五
紐育銀塊　四四仙四分三
孟買銀塊　四九留比六分二
米英爲替　四弗九六分七
米日爲替　二八仙九二
米支爲替　三〇弗〇〇
スチール　七〇弗〇〇

爲替相場

▲上海爲替
日本向　第一回 賣 一〇三、三七五　買 一〇三、八七五　第二回 ―　第三回 ―
倫敦向　第一回 賣 一志二片二分一　買 一志六分九　第二回 ―　第三回 ―
紐育向　第一回 賣 二九弗一六分五　買 三〇弗〇〇〇　第二回 ―　第三回 ―

▲大連爲替
上海向　一〇六、二五　六、三〇　六、二〇　六、一五　六、三〇　六、四〇
台灣向　一〇六、三五　六、二〇　六、三五　六、四〇　出來高 七萬

▲阪神日米爲替　第一回 賣 二八弗 買 二九弗〇〇　入分七 〇七
▲阪神日英爲替　第一回 賣 一志二片 買 一六分一　〇〇

大連鈔票銀大洋　引 不 申　出來高 [illegible]

各地株式市況

▲東京株式(短期)　東新 [illegible]　鐘紡 [illegible]　新鐘 [illegible]
▲大阪株式(短期)　大新 [illegible]　日産 [illegible]
▲大連株式(短期)　大新 [illegible]　鐘新 [illegible]　東新 [illegible]　日産 [illegible]　日魯 [illegible]
▲奉天株式(短期)　五品 [illegible]　豆新 [illegible]　鈔新 [illegible]　錢鐵 [illegible]　東新 [illegible]　滿產 [illegible]　二新 [illegible]　日鐘 [illegible]

各地商品市況

取新 滿 [illegible]　東新 [illegible]　大産 [illegible]　日品 [illegible]　五新 [illegible]　豆新 [illegible]　鐘鐵 [illegible]　滿新 [illegible]　二甲 [illegible]　電乙 [illegible]　同拓 [illegible]　東興 [illegible]　滿毛 [illegible]　滿先 [illegible]　優當 [illegible]　日亜 [illegible]

▲大阪棉糸　四月限 [illegible]　五月限 [illegible]　六月限 [illegible]　七月限 [illegible]　八月限 [illegible]　九月限 [illegible]　十月限 [illegible]
▲大阪棉花　當限 [illegible]　先限 [illegible]
▲大阪人絹　當限 [illegible]　先限 [illegible]

▲米棉　現物 [illegible]　五月限 [illegible]　七月限 [illegible]　十月限 [illegible]　十二月限 [illegible]　一月限 [illegible]　三月限 [illegible]
▲印棉　ブローチ [illegible]　オームラ [illegible]　ベンゴール [illegible]
▲市俄古小麥　五月限 九四仙八分三　七月限 八五仙〇〇　九月限 八三仙八分七
▲カルカッタ麻袋　實筋 二三留比〇〇　鐵筋 二〇留比二分一
アナゴンダ 三七弗八分五　英日爲替 一志二片二分一　英支爲替 一志二片八分五　印日爲替 七七留比八分三

金銀市況

●上海標金　昨引 [illegible]　本寄 [illegible]　步 [illegible]
●大通金鈔票　現物 寄付 [illegible]　步 [illegible]
引 高 安 出來高 四月十三日限 [illegible]　四月廿八日限 [illegible]

各地特產市況

●大連大豆　袋入 [illegible]　四月限 [illegible]　五月限 [illegible]　六月限 [illegible]　七月限 [illegible]　八月限 [illegible]
●同豆粕　現物 [illegible]　四月限 [illegible]　五月限 [illegible]　六月限 [illegible]　七月限 [illegible]
●同豆油　現物 [illegible]　四月限 [illegible]　五月限 [illegible]　六月限 [illegible]
●同高粱　現物 [illegible]　四月限 [illegible]　五月限 [illegible]　六月限 [illegible]　七月限 [illegible]　八月限 [illegible]
●哈爾濱大豆　四月限 [illegible]　五月限 [illegible]　六月限 [illegible]　出來高 一四〇車
●同小麥　四月限 [illegible]　五月限 [illegible]　六月限 [illegible]　出來高 二三〇車
●神戶豆粕　四月限 [illegible]　五月限 [illegible]　六月限 [illegible]　七月限 [illegible]　八月限 [illegible]

新京取引所市況 (四月八日前場)

現物 (一石値段)　寄 出來高
大豆 [illegible]
高粱 [illegible]　一車
小豆 [illegible]
玉蜀黍 [illegible]
定期 (混合百斤値段)　寄 引 出來高
大豆 四月限 [illegible]　五月限 [illegible]　三車

豊樂劇場　九日より　バーブナー　音・トーキー　日語解說吹込　ジョンソン夫妻撮影　オフンタクッツ提供　野の獸　メトロ社特作　グレタ・ガルボ主演　すみれ娘　P・C・L特作　春が來た　入場料七十錢　電話2・1445 2・1585

帝都キネマ　六日より　ハーリーケリーエードウイナーブスーブ主演　トレイダ・ホーン　松竹五郎大會　階下五十錢　電話2・1一四五〇二二六　テイチクレコード

新京キネマ　七日より三日間　双龍一殺剣　海江田譲二　久野あかね主演　近代レクオバトラ　美人情艶史　入江たか子主演　叔母さんの意地わる　水島道太郎　秋田道代主演　階下五十錢　電話3・2068

長春座　七日封切三日　生活と戀愛　道中女仁義　女の感情　ソ聯映畫祭入選作　ワーナーナンヨナルタ作　ラフテンゴヨツト・ント　下加茂・サウンド　高田浩吉主演　蒲田サウンド・桑野近衞　階下六十錢　電話3・3134・35766

清料理 東明 吉野町 電(3)二一七〇一

一般金融　新京入船町三丁五ノ一　電(3)五七七三番　昭和金融株式會社

宿下等高に並泊宿御　各室六疊一間押入付　下特に宿の方は家族的に御世話致します　萬屋旅館　日本橋通八〇ノ三(新京樂園隣)　電話3 三〇〇七番

料亭 蓼の家　電③三〇一六八番

料亭 水月　三笠町三丁目

三葉寫眞館　東一條通ダイヤ街際　電話③四〇二番

電氣寫眞　お急ぎの方は特に御相談に應じます　出張撮影も致します

治淋新藥 サンゴール　北滿一手販賣　吉野町 永樂町 東亞號藥房　電3 二四七六・二六〇二 五三六五・六三六二

ちり紙は十善　日本橋通六二　電話③三一九四番

診療科目　產婦人科　內科　小兒科　產婦人科　內科　外科　小兒科　皮膚・泌尿科　入院隨時　派出產婆　年中無休　院長 醫學博士 饒村佑一　女醫學士 饒村貞枝　平壤醫學士 江部正保　東京醫學士 白川勇四　女醫學士 伊藤津　新京梅ケ枝町三丁目　新都醫院　電話③二一七六・三一六四八〇　目下慈光路增築中

專門 古洋服　すぐ法合せ外　新京祝町三丁目十三番地　金城洋行　奉天住吉町四

陸海運輸　建築材料運搬　引越荷物　井本運送店支店　新京永樂町三丁目三一　本店 奉天宮島町　電話長3三八四三番　電話長二七八一番

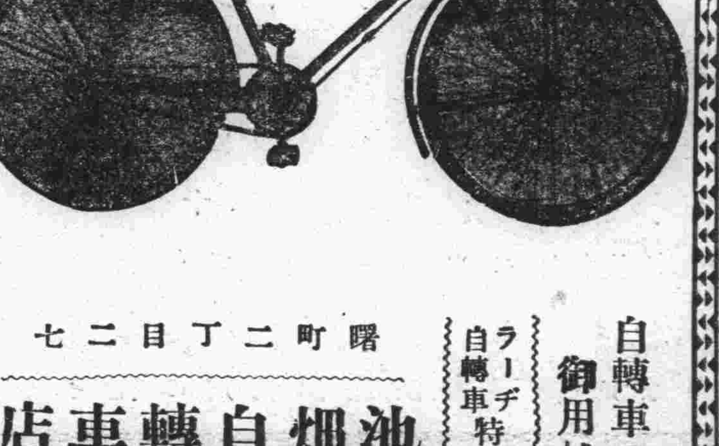

自轉車の御用は！　ラーヂ自轉車特約店　曙町二丁目二七　池畑自轉車店　電話3 三四二三番

各界御指定御採用　宮崎式ペーチカ　宮崎組新京支店　新京敷島町二電話(3)二一四三番

大正九年十二月十四日 第三種郵便物認可　昭和十一年四月九日　新京日日新聞　(木曜)(日刊)　第四千七百三十九號　(一)

新京日日新聞
朝刊
【本紙朝夕刊十二頁】
定價 本紙一部五錢 一ヶ月壹圓五拾錢 郵稅一ヶ月
廣告料金 普通一行壹圓五拾錢 特別一行貳圓五拾錢
發行所 新京永樂町四ノ一 新京日日新聞社 電話 編輯局專用(3)三二二五 營業局專用(3)三二二〇
發行人 十河榮忠
編輯人 松本勇
印刷人 水越內之介

旗 染京タル屋
新京・奉天
中谷時計店旗部

外蒙軍再び起つ能はざるか

飛行機、裝甲車等 殆ど全滅に瀕す
過般のタウラン東北の衝突 戰鬪狀況詳報判明

去る三月三十一日の滿蒙國境タウラン東北方における外蒙軍と日滿部隊の衝突は滿洲建國以來最初の大激戰を演じた、外蒙軍の兵力は輕爆擊機十二機、裝甲自動車十三輛、騎兵約三百騎、自動車步砲兵約一中隊にして積雪濕地の高地を利用して日滿軍に對し猛擊を加へて來たが我が澁谷部隊の壯烈果敢なる反擊に遭ひ敵機八機は擊墜或は機體を損傷し裝甲車二輛は鹵獲、二輛は破壞され完全に我が軍のために擊退された、更に四月一日には前日の戰鬪で我が軍のために擊破され飛行機を奪回せんものと裝甲自動車三十輛、步砲兵自動車九十六輛を擁した外蒙軍が滿領內二十キロに侵入して來たが、これも我が空軍の猛烈なる爆擊に遭遇し隊伍を亂し敗走した、これがため附近一帶の積雪は鮮血にまみれ外蒙軍の遺棄せる死屍は累々として慘澹たる敗戰を物語つてゐた、この兩日に亘る戰況詳報は八日午後關東軍より左の如く發表された

關東軍發表 敵の兵力及び行動

三月三十一日タウラン東北方地區における戰鬪に關しては既報の如くなるがその後得たる詳報によれば當日の戰況左の如し

敵の兵力は輕爆機十二機、裝甲自動車十三輛、騎兵約三百騎、自動車步砲兵約一中隊にして卅一日午後一時半我が澁谷部隊が滿蒙國境附近滿洲國內を巡廻中突如輕爆機十二機は先づ空中より約七十發(內二、三十發は不發)の爆彈を投下し續いて交々對地機關銃射擊を行ひたり、これと相次いで敵裝甲自動車、步砲兵自動車部隊及び騎兵部隊は前面及び側面より我に向ひて猛烈なる攻擊を實施せり

またゝく間に 敵三機を擊墜す
澁谷部隊の果敢なる行動

突如右狀況に遭遇せる澁谷部隊は直に戰鬪準備を整へ對空機關銃射擊をもつて忽にして敵機三機を擊墜し他の三機に大損害を與へてこれを滿領內に不時着せしめ續いて殘る六機が

勇敢 にも對地射擊に移るや敵機の我に近づくを待つて更に猛射を浴せ遂に二機をして黑煙濛々辛じて敗走するの止むを得ざるに至らしむ、これに引續いて行はれたる敵の地上部隊の攻擊はその兵力大にして機械化部隊なりしにも拘らず短時間の戰鬪をもつてこれに大損害を與へ擊退せり、この戰鬪に於て澁谷部隊の奮鬪は頗る目覺しきものあり、殊に別に發表せる平本中尉、落合特務曹長、佐野上等兵の三勇士の奮戰の如きはその一例なり、この戰鬪においては我が空軍は戰鬪の末期ごろ漸く敵機を發見してこれを追擊したるも遂に戰鬪を交へずしてこれを外蒙領內に逸走せしめたり、

敵の裝甲車を奪ひ 心膽を寒からしむ
戰車兵の模範佐野上等兵

昭和十一年三月卅一日「タウラン」東北地方の戰鬪に於て陸軍步兵特務曹長落合倉藏特務曹長、陸軍步兵上等兵佐野七五郎は〇〇中隊連絡係となり中隊指揮機關を指揮し勇敢機敏に行動して中隊長を補佐し殊に中隊が搜索の任を終り歸還途中敵機械化部隊と遭遇せし際は既に後方所命の地點に集結しありしも中隊長及平本小隊未だ歸來せざりしを以て之との連絡及救援の爲指揮班及段列を率ゐて再び前進し中隊長に追及せんとする時俄然近距離より敵裝甲自動車六臺の攻擊を受け落合特務曹長は直ちに下車散開を命じ全員決死奮鬪すべきを大聲叱呼し敵裝甲自動車に猛射を加ふ、突進せる敵は三、四十米の距離に近迫せるも我が沈着決死の猛射に會ひ一度擊退せられしが更に勢を恢復して突進し斯く突擊を反復すること三、四回に及びたるも我正面攻擊を斷念して兩側を包圍し背後より我に肉迫し內一臺は行動停止せり、落合特務曹長は好機逸すべからずとなし他の裝甲自動車に肉迫し上等兵佐野七五郎其他の兵と共に裝甲自動車の扉をこじ開け拳銃を以て抵抗する敵乘員(へ內操縱手は露人)を軍刀及銃劍を以て刺殺し直ちに裝甲自動車內に侵入し之を擁護し附近の我兵を收容しつゝ該裝甲自動車を攻擊し血路を開きて通路の爲歸來せしも途中同自動車故障を起せしに依り負傷を冒して徒步支隊本部に至り狀況を報告せり

×

以上の行動は一の對戰車兵器もなき孤立の小數人員を以て克く數臺の敵裝甲自動車の活動を阻止し特に一臺を奪取して敵軍の最も信賴せる機械化部隊の心膽を寒からしめ國軍對機甲部隊戰鬪法に貴重なる敎訓と資料とを提供し其豪膽と機敏とは實に戰車兵の模範たるのみならず當時特務曹長等の報告は支隊長に重要なる決心の資料を呈し支隊の大部を以て直に攻擊を決行し敵を擊退するに至らしめ其の武功拔群なるものなり

平本中尉奮戰
敵二車を運行不能に

關東軍發表=本戰鬪に於て澁谷部隊裝甲車の平本鈴雄中尉は小隊長として參加し「タウラン」東北方高地に於て敵騎兵約一小隊を攻擊し之を東南方に潰亂せしめ其歸途敵機械化部隊と遭遇す、當時中尉は部下の故障車を牽引しつゝ積雪濕地帶を通過しありし爲行進遲滯し敵裝甲自動車十三輛の包圍を受け猛射を加へらる、中尉は冷靜沈着砲塔の天蓋を排して四圍の敵を睥睨し車側相摩する敵に對し猛烈なる火力を加へ遂に敵二車をして行動不能に陷らしむるの大損害を與へたり、然れども如何にせん輕機關銃のみにして火砲を有せざりしを以て敵に徹底的損害を與へ得ざりしは遺憾の極なり、此危急に際して中尉は尙部下故障車を捨てずこれを牽引し以て該車敵手に委することを防止せり、時偶々側背に迫りし敵の放てる三七粍砲彈は二彈中尉の乘れる車に命中後部甲を貫通し遂に乘員二名共壯烈なる戰死を遂ぐ、中尉の勇敢なる戰鬪は敵機械化部隊の心膽を寒からしめ且支隊主力の兵力集結を容易にし敵に對し反擊の動機を作りしものにして其行動特に武功拔群なるものなり

國境の外蒙軍に 今や戰意全くなし
敵機影を潛め越境兵を見ず

關東軍發表=爾來外蒙軍は常に國境を越へて我が監視隊を攻擊し我が兵力の小なるに乘じて益々その暴虐を猛くしつゝ一方巧なる

欺瞞 宣傳をもつて頻りにその非を我に稼し去る二日外蒙當局發表の如きは全然彼我を轉倒し我が軍司令部發表を反駁して飽くまで我軍の越境侵入を宣傳しあるも既に屢次にわたる虛構の逆宣傳は今こゝに喋々辯明の餘地なきも更に最近の一例を擧げればウランバートル發二十六日タス通信は三月二十四日より二十六日にわたり外蒙領ボイルノール附近ヂヤンガス及びハラヘン河附近において三回にわたり我と交戰し何れも我に損害を與へてこれを退却せしめたる如く報じあるも事實は二十四日午後三時我が斥候ハラヘン河北部支流の線(明瞭なる滿領)において不法越境せる外蒙軍の亂射を受け止むなく僅にこれに應射せるに止まり二十五、二十六日には何等戰鬪を交へあらず全く彼の虛構たり、思ふに外蒙監視兵が風聲鶴唳よりする退却の口實に我が軍と交戰せる如く虛僞の報告をなし或は斥候等より發見された彼の非を隱蔽するため逆宣傳をなすの類ひなるべし、その

證査 として三十一日の戰鬪以來敵部隊の行動は頓に消極的となり敵機の飛ぶものを見ず、敵部隊の越境するものもこれあらず、僅に彼の國境內を一斥候の戰々兢々として監視しつゝあるのをみるのみ

戰鬪の成果

然れども翌四月一日敵裝甲自動車三十輛、步砲兵自動車九十六輛が前日滿領內に不時着せる飛行機三機を奪回すべく滿領內二十キロに侵入せるところを我が空軍はこれを發見存分の攻擊を加へその

隊伍 を亂し一部を混亂せしめたりこの攻擊においてこの附近一帶は積雪血汐をもつて彩られ慘憺たる狀景をみたり

この戰鬪において擊墜せる敵飛行機三機、損傷のため戰鬪離脫の止むなきに至れるもの五機、敵裝甲車鹵獲二、破壞二、牽引せるもの四(確認せり)

陸相訓示要旨
軍司令官、師團長會議に於る

【東京國通】陸軍省發表=軍司令官、師團長會議に於る陸軍大臣の訓示の要旨左の如し

今次の叛亂事件は國軍未曾有の大不祥事にして光輝ある國史に拭ふべからざる汚點を殘したる事は洵に千秋の遺憾なり、全軍將士は須く一大覺悟を以て深くその原因を探求し速かに一切の禍根をセン除して明朗光輝ある國軍往時の面目に復せしめざるべからず

一、軍紀の肅正に就て

軍紀は軍の命脈なれば峻嚴なる事眞に秋霜烈日の如くなるべきに曩に永田事件あり再び今次の不祥事を惹起す、洵に恐懼に堪へず、將官深く軍の現狀を精査しよく建軍の本義に基き軍紀の肅正に邁進せられん事を望む

二、統帥系統の革正に就て

近時一般思想の變化に伴ひ靑年將校中には動もすれば統帥系統を紊すものを生ずるに至りたるは洵に遺憾なり、之を以て部內敎育に任ずる上級將校は先づ自らを修めて其中樞となり主動的に部下を指導誘掖して訓育すべく之が爲に恩情訓化素り必要なるも其反面には常に嚴肅なる威令の之に伴ふを必須の條件とす

若し飽迄指導して尙ほ訓化の餘地なしと認むる者あらば國軍更生の大乘的見地に立ちて斷乎としてこれを一掃し禍根を將來に殘さゞるの決意を以て善處せん事を望む

三、軍隊の精神的團結の強化に就て

國軍は大元帥陛下親率の下に一致して鞏固なる團結を有せざるべからず、一切の情實因緣を排して鞏固なる國軍の精神的團結を完成せられん事を望む

四、將校の政治的關心に就て

國政の一新と軍備の擴充とは實に我國現下の急務にして軍紀の肅正と共に特に本官の三大使命なりと確信す而してその具現は軍に於ては一に本官を通じてのみ許されるところなり、軍人個々の政治的行動は啻に軍人たるの本分に悖るのみならず却つて所期の目的と背馳するに至らん、國政に對する軍の要望を嚴然たる國軍不動の威重と之に對する國民の信賴とによりてのみその重きを爲すものなる事を深く銘心せしめられん事を望む

ソ蒙相互援助 議定書成文要旨

【モスクワ七日發國通】タス通信を通じて發表されたソ蒙相互援助議定書成文要旨は次の通りである

△第一條 第三國に依りソヴイエト聯邦又は蒙古人民共和國の領土が攻擊を受ける脅威が發生する場合はソヴイエト聯邦政府は發生したる情勢に就き即時共同して考慮を加へ且つ兩國領土の安全を保障する爲必要と思惟される一切の手段を講ずる事を約す

△第二條 ソヴイエト聯邦政府及び蒙古人民共和國政府に締約國の一方に對し軍事的攻擊が加へられる場合には軍事的援助を含む一切の援助を相互に提供する事を約す

△第三條 ソヴイエト聯邦政府及び蒙古人民共和國政府は一九二五年ソヴイエト軍が蒙古人民共和國領土より撤收した際の事態と同樣に同條約第一條又は第二條に規定せられたる義務を履行する爲相互的取極めに基き締約國の一方的領土に駐屯する他方の軍隊は駐屯の必要已むと共に即時當該域より撤收さるべき事自明の事と思惟す

△第四條 本議定書は調印と同時に效力を發生し十年間有效とする事

ソ蒙相互援助條約は 十ケ年間有效

【モスクワ八日發國通】ソヴエット政府は七日夜タス通信社を通じて去る三月十二日ソ蒙兩國間に成立した相互援助議定書正文を發表したが同條約は十ケ年間有效となつて居る

弘報協會設立の 勅令公布

株式會社滿洲弘報協會に關する勅令は九日公布されるが內容は左の如くである

第一條 政府は新聞、通信其の他弘報事業の健全なる發達を遂げしむる爲株式會社滿洲弘報協會を設立せしむ

第二條 株式會社滿洲弘報協會は公司法第十一條及第百二十九條の規定に依らざることを得

第三條 株式會社滿洲弘報協會は左の場合に於て國務總理大臣の認可を受くべし

一、定款を變更せんとするとき

二、董事長及董事を選任又は解任せんとするとき

三、會社を解散し又は他の會社と合併せんとするとき

附 則

本法は公布の日より之を施行す政府は株式會社弘報協會の設立委員を命じ又は委囑し其の設立に關する一切の事務を處理せしむ

設立委員は定款を作製し國務總理大臣の認可を受くべし

靑木軍臣、林顯藏、橫山重起、富田租、加藤新吉、高柳保太郎、村田懿麿、染谷保藏

委囑股份有限公司滿洲弘報協會設立委員

財政部總務司長 星野直樹

民政部警務司長 長尾吉五郎

總務廳情報處長 宮脇襄二

交通部郵務司長 平井出貞三

委任股份有限公司滿洲弘報協會

時勢の要求を確認 政府の方針に協力せよ
首相西下車中談

【東京國通】廣田首相は伊勢神宮參拜就任奉告の爲七日午後十時半西下したが時局に就き左の如く語つた

政府の將に執るべき政策の大綱に就ては曩に聲明した通りでありますが今後の問題は一にかかつて之等根本方針を實際に具現する事にあるのであつて此際時弊を整革し庶政を一新するためには須く擧國一致、國民擧つて時勢の要求を確認し政府の目指すところを正解して協心戮力の實を示し世を擧げて更始するの一大氣運を釀成する事が何より肝要と考へるのである、最近傳へられる議會方面の革新の如きは洵に快心の事で斯の如く若し朝野各方面夫々その分野に於て自發的に相携へて實行にかかるならば庶政革新の實を擧げる事を得ると確信する、近く開かれる特別議會に於て當面の國務遂行上必要なる諸案の協贊を得たいと思つてゐるが政府の專ら庶幾する諸般の革正は寧ろその後に於て實現せられることとならうと思ふ、これを要するに政府としては各方面の後援の下に充分なる覺悟を以て國政の處理に當らんとしてゐるのであるから社會各方面でもその意氣を以て進まれんことを切望する次第である

外務辭令

【東京國通】外務省では八日左の如く異動を發令した

情報部第三課長 外務書記官 佐藤忠雄
任大使館二等書記官 命米國在勤 米國在勤大使館二等書記官 河原畯一郎
任公使館二等書記官 命メキシコ在勤 情報部第三課 外務事務官 喜多長雄
任外務書記官 命情報部第三課長 通商局第三課 外務事務官 淺田俊介
任公使館三等書記官 命エチオピア在勤 通商局第一課 外務事務官 田中耕作
任大使館商務書記官 命ソヴエット在勤 外務屬 衣川水門
任副領事兼大使館理事官 命新京在勤

人事往來

▲大村卓一氏(滿鐵副總裁)八日午後大連へ
▲石黑大佐 同ハルビンより
▲田中芳太郎氏(土木請負業)同奉天へ
▲宮脇幸信氏(漆器商)同
▲中原洋光氏(撫順輸入組理事)同撫順へ
▲福島三七治氏(滿鐵社員)同大連へ
▲森山環氏(實業協會理事)同撫順へ
▲野田賢一氏(土木請負業)同奉天へ
▲松浦棟夫氏(官吏)同
▲谷村滿兵衞氏(炭鑛社員)同來京中央ホテル

航空往來

▲岩切邦章氏(店員)八日午前奉天へ
▲橫地鐵之助氏(會社員)同ハルビンへ
▲長谷川幸三郎氏(同)同
▲佐藤正氏(同)同奉天へ
▲武藤秀男氏(同)同ハルビンへ
▲植田勳氏(同)同林西より
▲山路節三氏(同)同赤峰より
▲田村春氏(同)同
▲藤森範英氏(軍政部)同牡丹江より
▲明石勝敏氏(會社員)同
▲本多勇氏(醫者)同ハルビンより
▲上西常次郎氏(會計員)同
▲今井章二氏(同)同午後奉天へ
▲橫山信好氏(同)同
▲山之內博員氏(日滿土木)同ハルビンより
▲趙勇氏(滿洲國步兵中佐)同

妊婦診察 宅診往診隨時
助產應召
姙產婦預
宇野助產婦
主任 產婆 宇野ノブヨ
(ダイヤ街永樂町一丁目四(八島通東入二軒目)
電話三一五九四七番

電話!!
◎お開業に良い番號をお選び下さい、手持電話豐富に準備致して居ります
●資金の御融通も致しますから僅かのアタマ金さへあればお買入れが出來ます 低利長期です
入船町一ノ九(ダイヤ街裏側)
荻本電話店
電話(3)六二六七番

開園三十週年記念
チユウセン付大賣出し
盆栽・生花・花器御買上每壹圓ニ對シ壹本宛進呈空クヂナシ
期間 自四月一日 至五月三十一日
クヂニ制限有リマス故オ早ク御近所誘合セノ上御來觀下サランコトヲオ願致シマス
吉野町一丁目
造園 盆栽 生花 花器 村田逍遙園
園主 村田清一
電話 溫室三一六一九八番 專用三一六一九七番

讓家
入船町二丁目十三番地及十三番地の二宅地百坪餘、建物二階建(延六十坪)昭和七年新築
平家三十餘坪 昭和九年新築
御用のお方は(吉野町二丁目北滿旅館前)
萩原代書所 電(3)四〇四〇番へ

特別大賣出し

仕立 割引 値段
スプリングコート 支那服 ツーピース ウービース
一六・五〇 一六・四〇 一六・〇〇 一六・五〇
他に男女服生地全部揃つて居ります生地は賣出品種に應じ一割乃至四割の割引を致します
尙特賣中仕立は特に大勉強!
日本橋通六四(ブランスホテル向)
印度洋行事 大隆洋行
電(3)六二八二番

第廿二回 伊勢參拜團募集
去る三月九日出發の第二十一回伊勢參拜團は何等の故障も生ぜず團員壹百參拾名は和氣あい〱の裡に大旅行を終了致し、京都に於て自由解散仕り四日吉林丸にて無事歸連致し候間御報告申上候
尙來る四月十二日出發第廿二回伊勢參拜團を御案內致したく候間此機を逸せず至急御申込被下度願上候
出發 四月十二日(熱河丸)
日數 二十一日間
團費 金九十八圓
參拜 大連發、神戶上陸、京都、桃山御陵、大津琵琶湖巡、石山、三井寺、奈良、伊勢大神宮、二見ケ浦、淺間溫泉、善光寺大開帳、日光、東京、熱海溫泉、名古屋、大阪、自由解散
ケ所
櫻の日本!滿開四月二十日頃
內地にて自由解散が出來ます歸り神戶大連間も乘船券差上ます(有効六十日間)
御老人や御婦人御子供連は勿論旅なれぬ方も弊會の永い經驗に依り何等不安もなく
氣持よく神社佛閣御參拜旁々櫻花滿開の懷しき故郷へ御歸りが出來ます
●夜行列車には一度も乘りません
●乘物多く徒步少なし
●船室には特にフトンを敷きます
申込所 新京中央通り 新京大和通り ハルピン財門街
菊地組 滿蒙旅館 菊地組
主催 大連市吉野町七一 崇敬會
電話(2)七九七四番 振替大連一七五八番 電話三・三三〇八一番

社説

蘇蒙同盟と南京政府
抗議は一種のゼスチュアか

一

蘇聯がわが大田大使に對して、蘇聯と外蒙との相互援助協定を締結した旨を明らかにしたのに對し、南京政府が何らの態度をも示さないのをわれらは奇怪とし來つた、所がつひに一昨七日に至つて、南京の外交部は「外蒙が支那領土の一部であり、中華民國が宗主權を有することは民國十三年の中俄解決懸案大綱協定で蘇聯も之を認めた所である今日に至り情勢の變化はありと雖も蘇聯が公然と斯かる態度に出たのは絶對に承認し得ぬ」との旨の聲明書を發表し、同時に蘇聯に嚴重な抗議を發した旨をも公表した。而しながら、單なる斯くの如き抗議の提出のみを以て、南京政府は何らかの實效を得ることを期待してゐるのであらうか曾つては國際聯盟が支那への同情者として立つて居り、支那は聯盟への提訴を唯一の手段としたこともある。しかしその結果、支那は何を與へられたかは、すでにして明白である。今となつては、支那の「國民政府」は、一種のゼスチュアを以つて、自己支配下の民衆の要求を押へつけ、局面を糊塗してゐるとしか思はれぬ。

二

昨八日早朝に、蘇聯政府は傲然と蘇蒙相互援助議定書を先般締結した旨を各通信社を通じて世界の前に發表した。南京政府の抗議が、それまでにモスコー政府に屆いたか否かをわれらは知らないが、恐らくモスコーとウランバートルとは、情勢はすでに變化してゐるではないかと說いて、南京を默殺することであらう。すでに外蒙を失ひ、新疆を讓り、支那西北の一帶をも共產主義の跳梁に委せんとする國民政府の面子は、モスコーの傲顔と同程度に比較形容の語がない位に相當なものだ。

三

民國十三年、すなはち一九二四年に調印された露支國交恢復に關する協定は、露支近代外交史に特筆せらるべき重大事であつた。時を閲するまさに十二年、蘇蒙相互援助の協定は、更に大書せらるべき重要性を特に今後の東方史展開のうへに持つものでないと誰が言へやう。露支協定の第五條には明白に「ソウエート聯邦政府ハ外蒙ヘ完全ニ中華民國政府ノ一部タルコトヲ承認ス而シテ該領土内ニアル中國ノ主權ヲ尊重ス」とあつた今日、蘇聯政府は外蒙は完全にソウエート聯邦との同盟國であり、第三國より脅威、攻擊を受くるが如きことある場合には即時一切の必要なる手段を講ずとの宣言を發したのである。地を廣漠たる山野に接する滿洲國の國境問題は、極めて簡明になつたとも言へる。より尖銳に直截的になつたのでもある。

發明者を保護する
滿洲國特許發明法
國家の產業政策から

九日公布される滿洲國特許發明法は日本特許法を母法として滿洲國產業界の實情を考量して作製されたもので第一編實體規定、第二編手續規定、第三編罰則の三編より成つて居り產業的發明を保護助長する

法規 として充分な檢討が盡されてゐる、即ち第一條には「發明に付特許を請求することを得」る旨を規定し第二十六條第一項には「特許權者は物の特許發明に在りては其の物を製作し及び之を使用販賣又は擴布するの權利を專用す」と規定してゐる、一方特許權の賦與は社會一般に多大の影響を與ふるものであるから之に對し幾多の制限を加へ軍事上又は公益上必要あるときは政府に於て公用徵收を爲し得ることとしてその弊害除去を期し居る、又發明者が特許を出願したるときは之を審査し特許すべきものは一定の特許料を納付せしめて登錄しこの登錄に依りて發生したる特許權は十五年間存續するものとし、特許を拒絕せられたる者には抗告評定請求權を與へ評定手續に依り之を再審して其の許否を決定することとなし、更に特許權に付ては一定の理由あるときは評定に依り特許を無效とし當該特許權を消滅せしむるの途を拓いてある、評定は第一評定及抗告評定に分ち二審制度に依りて之を決し又特許權は所謂財產權に屬するものたるを以て之が侵害に對しては第三編に罰則を設けてあるほか、滿洲國の特殊事情に因り特異なる規定を設けてゐる

なほ日本特許法と異る點は發明を生活現象として發明によつて私權を取得するものにあらずとなし國家は產業政策の見地より發明を **保護** するため發明者に特許權を附與するといふ見解の下に特許を設權行爲とみてゐる點である、從つて同法において特許事件を全て行政事件とし司法裁判所で取扱はず日本のやうに無效、範圍確認、拒絕査定に對する抗告事件の第三審を大審院の管轄に屬せしめる如き規定を設けてゐない

佛少壯飛行家 今夏飛來

【東京國通】フランスの少壯飛行家アンドレ・ジャピー氏が今夏パリー東京間高速度レコード飛行の壯快な計畫を樹て此程フランス大使館を通じて六日遞信省航空局へ日本領土內飛行許可を願ひ出た、ジャピー氏は昨年八月パリとノールウエイのオスロー間往復飛行を僅か十四時間四十五分のレコードで一日の中に飛び切つて名聲を博し次で十二月にはパリから佛領印度支那のサイゴン迄の飛行に三日十五時間の新記錄を樹立する等近來頻りにフランスの空界を賑はしてゐる快飛行家で今回は快速單葉機シムーン號を飛ばして一氣にシベリアの曠野を橫翔破ウラジオから日本海を橫斷して北陸地方に入り東京までの高速度レコードを作らうと言ふのだ、パリ發は六月一日又は九月一日と豫定されてゐる

山西陝西北部に共產地區確保
此處より各方面に觸手

【北平七日發國通】各方面よりの情報を綜合すると山西に入つた共產軍の中毛澤東の主力部隊は殆んど陝西省に引揚げたことが **確實** らしく、殘留部隊は分散隊形をとり諸所に潛在してゐるが、兵力數に就ては報道區々で判明せず、主力を臨汾或は襄陵に置くと傳へられてゐる、一方北上した徐海東部隊は三月末興縣及黑河口に達したが黃河を隔てた對岸陝西省に集結した、劉子丹部隊は卅一日渡河してこれと完全に連絡し五千餘の兵力となつた、尙ほ劉子丹部隊の主力は神木、府谷一帶にあるので山西、陝西兩省の北部にまたがる共產地區の確保は既に成つたものと見られる、斯くて山西共產軍の展開は南部に分散遊擊部隊を殘して牽制しつつ北部に重點を置くもの丶如く今後の進路に就ては陝甘國際ルートの掩護のため綏遠に入るも或は山西北部を橫斷して河北、山西、察哈爾三省々境を窺ふとも言はれてゐるが **建設** なれる晉陝共產地區を簡單に拋棄するとも考へられず玆暫くは此處を根據に觸手部隊を各方面に差向けるものと觀察される

全國福祉委員會 新京からも出席

第七回全國福祉委員大會は五月十八日から三日間岡山に於て開催されるが滿鐵では出席者に對し往復旅費百七十圓を支給する筈で八日新京福祉委員へも一名出席するやう慫慂があつた

讀者の領分

投稿歡迎　匿名不可

三笠小學校について

小さい小學兒童をして南廣場の雜沓をつき切らせて三笠小學校に通はせる樣にした當局者の非常識にはあきれるより他仕方が無いが已に決つた以上これはヤムを得ずと諦めるが南廣場に何んとか通學兒童のために安全な方法を講じられないものか新聞には巡査を立たせると書いてあつたがその姿を見た事は殆んど無い又一人位の巡査では實際にはどうにも仕樣がないと思はれる何んとかして貰い度いものだ現狀では必ず犧牲者が早晚出ると思ふ、犧牲者が出てからでは已に遲いと云ふことを當局者は心して欲しい兒童を持つ親は毎日無事に歸つて來た我兒の顏を見てほつと安心する有樣です次に三笠小學校はあれは學校ですか、運動場は使用出來ず折角長い冬籠りから解放された兒童は一日中まるでオフイス通いのサラリーマンの樣に日の目を仰かず埃だらけの室內で生活をしてゐる有樣だがこれでは兒童の顏色は蒼白になるばかり健康上まことに憂慮される學校は文字を敎へるばかりでなく第二の國民の健康增進をはかるべき所だとすれば三笠校は學校の資格はないわけだ今どき何處の田舍に行つても日本人の小學校ならもつと健康のために留意してある筈だ國都の小學校としてはづかしくはないか徒らに小學校の數のみふやして我事終れりとするのは大間違だ、立派な學校にして貰いたいものだ最後にもう一つ、三笠校の入口に立つてゐる滿人巡查はあれは兒童のために立つてゐるのではない樣ですね當局者の御意向を、伺かがいたい（三笠校父兄會員）

丁香廬漫筆（八七）
◎『隨園食單』を讀む（一）

筆者は東北の片田舍で貧家に生れ、まづいものを食つて育ち、おまけに『男は食物や衣物のことを彼れ此れ言ふものでない』との親爺の嚴訓であつたから味覺など麻痺こそすれ發達する氣遣は無かつた。お蔭で食物には極めて無頓着な人間に出來上つて了つた。

×

好い書畫古玩を澤山看なければ其道の勝れた鑑賞家には成れないと同樣、味覺にしても親しく天下の珍味美味を味つたものでなくては食通には成れまい。唯貧乏人でも大都會に生れ其方の天分が多少あれば一通の食通には成れそうだが、『農村救濟』の發祥地東北では環境が頗る宜くない、餘程の大天才でなくては食通などにはなれぬ。余自身も相當出世をして美衣美食で暮すやうな身分に成つて居つたら其昔味覺の發達を不當に阻止した親爺を恨んだかも知れぬが、親讓の唯一遺產『貧乏』に拍車を掛ける境遇であるから、恨む處か在りし日の嚴訓に沁み〱感謝をして居る次第である。

×

貧弱な味覺ではあるがうまいものを喰へば矢張人並にうまいと感じまづいものはまづいと感ずる。支那料理など度々食ふが中には此れはうまいなと思ふものがあり其時は名などを尋ねて覺えやうとするが食事の濟む頃にはもう忘れて了つてる、それで友人と一處の時はいゝがお客を案內してるとほと〱當惑閉口する。それ程食物に緣の淺い孩子であるが近頃柄にもなく袁隨園の『隨園食單』を讀んで非常に感服もし面白く讀了した、隨園は前淸乾隆朝の名だたる詩文の大家でその詩、詩話なども羨ましいが一面大食通であり彼が天下獨步の舌の別天地を佔有して而かも八十二年の永き生涯を存分においしいものを食ふて死んだといふ事は味覺上の一ルンペンなる余などから見ると如何にも羨ましい幸福である。彼の交游は支那全國に遍く行く先々で珍味美肴を供して彼を喜ばして呉れる其朋友知己の多き最も人を羨殺する、珍しいものに會ふ毎に其出處製法などを綿密に聞訊し丹念に記錄したのが此の食單であり其前半は彼の『食哲學』で跌宕耆動の名文で縱橫辛辣に響き揃つてるところが痛快無比である。

×

先づ『先天須知』の條では材料の選擇が大事であると切言して『人性下愚。雖孔孟敎之無益也。物性不良。雖易牙烹之。亦無味也』とやり『大抵一席佳肴。司廚之功。居其六買辦之功。居其四』と買出しに注意すべきを說破してゐる。其から味付け（作料）洗滌し（洗刷）調味（調劑）配合（配搭）無配合（獨用）火加減（火候）等々から器具に及び菜を出す順序（上菜）を述べ鹹味が先きで淡味が後、無汁が先汁物が後と說き『度客食飽。則脾困矣。須用辛辣以振動之慮客酒多。則胃疲矣。須用酸甘以提醒之』お客の胃嚢の中までも看破り更らに存分に詰込んでやらうと云ふのだから恐ろしい板場監督である。

郵貯の利下 結局行はれん
貯蓄銀行との關係から

【東京國通】馬場財政の低金利方針に從ひ郵便貯金利率の引下げ問題が噂傳されて居るが之に關し郵便貯金は本質上庶民階級の零細なる金錢を保管し一般の貯蓄心を喚起するものであるから此點を第一次に置き一般金融情勢を圓滑ならしめ政治的考慮は第二次的なるものであるとなして外部情勢に對する盲從的態度を嚴戒して居るが現在郵便貯金は卅億の巨額に達して居り、之が我國金融界に及ぼす影響は相當重大なものあるは否定出來ず、又同種の業務に當つて居る貯蓄銀行も無視する事が出來ないので、一般金利情勢の成行如何に依つては結局郵便貯金も近く若干の利下を行ふ外なきものと見られてゐる

戰雲を孕む歐洲
ドイツと其の隣國（下）

ヒトラーは自ら公言して居る通りフランスと事を構へる積りは本當にない、フランスは今日ドイツの首筋を足で押付けて居るが、この足さへ除けて呉れたら明日からでもフランスとドイツとは友達になるとヒトラーは常々言つてゐるが、これは決して口先のみでなく恐らく本心であらう（今回のラインランド非武裝地帶への軍隊進駐をフランスが承知すればヒトラーの希望をかなへた事とならう）

敵は本能寺に在り、目指すはロシアである、然し少くとも二、三年先きまでは戰ひを挑む準備がドイツに出來ぬであらう、その理由か二つある第一には兵力の不足、勿論軍備の機械的方面は短日月でも整備出來るが、之を動かす兵力の準備には年月を要する、ドイツは昨年四月に漸く徵兵制度を復活したのみで目下兵力の再建に懸命である、第二の難點は友邦の缺除である、現在のドイツは日本と同樣に四面楚歌である、世界大戰に敗れたのは頼みとする友邦のなかつたのが重大原因であるこの經驗をドイツは忘れて居ない、單に兵力の整頓のみならず眞の友邦が出來た上でなければヒトラーは恐らく手を出さぬと思はれる、而してヒトラーが心に描く將來の友邦の一つはイギリスと見られてゐる

▲怯えるはソ聯邦

次ぎに問題はソ聯である、世界中で今一番尨大な常備兵力を持つてゐるのはロシアである、近年までロシアの常備兵は六十萬と言はれてゐるが一年餘前にはこれが九十萬人に增加したと報ぜられて世界を驚かした、所が最近の發表によれば現在では百三十萬だそうである

ロシアのもて剩してゐるのはその國體の大きさである、勿論これが弱味でもあるが同時に弱味でもある、ロシアに腹背に二大假想敵國を擁し然かも國內の輸送能力は貧弱と言ふ程度を通り越してゐる、見積りによれば四十萬の兵力を極東に配し、五十萬を西部國境に備へてゐる、そしてロシアの軍隊は今や數に於てのみならず、その質に於ても世界第一だとフランス邊りでは折紙を附けてゐる、赤軍には老將兵は居ない最年長の司令官でも四十五、六歲だと言ふ（註ドイツ膺懲の爲三百萬の赤軍を立ち所に動員出來るとフランスが啖呵を切つたことは三月上旬外電の報じた如くである）

ロシアの軍備は他國の侵略に備へる爲だと言つて居る、西にはドイツの膨脹政策に戒心せねばならぬし東には日本を控へて居るからである、然し日本がロシアを攻擊するとは信じられない「ロシアの參謀總長は先頃ドイツと日本との間に同盟條約がある」と演說したがこれは恐らく疑心暗鬼であらう

ロシア人は近い內に必ずヨーロッパに戰爭が起ると言つて居るそれも一ヶ年內外の間だと考へて居る、而してロシアの國境で事が始まればチェッコ邊りにも同時に鐵砲の音が起り、それから愈々大戰が勃發すると見てゐる以上が米國新聞記者連の觀察である

商況欄（四月八日後場）

金銀市況

	前引	後寄	步
●上海標金	一一三二、〇〇	〃	〃
●大連金鈔票		〃	〃

各地商品市況

▲橫濱生糸

	前場引	後場寄
當限	—	七四九、〇〇
先限	—	七五二、〇〇

▲大連麻袋

現物	三八錢
四月限	

各地特產市況

●大連大豆

	寄付	引
叺入	六、五七	六、五九
四月限	六、五五	六、五七
五月限	六、五七	六、五八
六月限	六、五七	六、五八
七月限	六、七七	六、五八
八月限	—	—

●同豆粕

	寄付	引
現物	一、八五五	一、八五五
四月限	—	—
五月限	一、八八〇	一、八九五
六月限	一、八八〇	一、八八〇
七月限	—	—
八月限	—	—
九月限	—	—

●同豆油

	寄付	引
現物	—	—
四月限	二〇、二〇	二〇、二〇
五月限	一九、七〇	一九、七〇
六月限	—	—
七月限	—	—
八月限	—	—

●同高粱

	寄付	引
現物	—	—
四月限	四、六〇	四、九四
五月限	四、九六	四、九六
六月限	四、〇三	四、〇〇
七月限	—	—
八月限	—	—

●哈爾濱大豆

	寄付	引
四月限	一、三〇〇	—
五月限	四、四八〇	—
六月限	四、四八〇	—

●同小麥

	寄付	引
四月限	—	—
五月限	二、三五	—
六月限	四、八五〇	—

●神戶豆粕

	寄付	引
四月限	四、一四	四、一四
五月限	四、一四	四、一四
六月限	四、一九	四、一九
七月限	四、二三	四、二三
八月限	四、三〇	四、三〇
三月限	—	—

株式相場

▲大連株式（短期）

銘柄	寄	引
五品	一六、三五	一六、三五
豆新	一九、六〇	一九、九〇
錢鈔	一四、三〇	—
東新	一三六、四〇	一三六、四〇
滿鐵	六〇、六〇	—
二新	五五、六〇	—
日產	一六、一〇	五五、一〇
鐘新	一四七、〇〇	一四六、七〇

▲奉天株式（短期）

銘柄	寄	引
滿取	一六、一〇	—
東新	一三六、三〇	一三五、九〇
大新	七二、三〇	—
日產	六〇、五〇	六〇、三〇
鐘新	一四七、〇〇	一四六、五〇
五品	一六、二〇	—
豆新	一九、三〇	—
滿鐵	五九、八〇	—
二新	二五、二〇	—
電甲	一八、〇二	—
同乙	—	—
東拓	一八、〇〇	—
東亞	一〇、一〇	—
滿興	二四、八〇	—
滿毛	一七、五〇	—
優先	一六、七〇	—
日畳	六五、〇〇	—

爲替相場

▲上海爲替
▲日本向

	賣	買
第一回	一〇三、三七五	一〇三、八七五

▲倫敦向

	賣	買
第一回	一志二片二分一	一志二片一六分九

▲紐育向

	賣	買
第一回	二九弗一六分三	三〇弗〇〇〇

▲大連爲替
▲上海向　一〇六、四〇　一〇六、三五　六、二〇
▲國合向　一〇六、五五　出來高　七萬

寄付 九七、〇三五　高 九七、〇八〇　安 九七、〇三〇　出來高 二六、九五
四月十三日限　四月二十八日限
步　寄付 九七、一五〇　高 九七、二五〇　安 九七、一二五　引 九七、〇四〇　出來高　不申　出來
現物 ●大連鈔票銀大洋 一〇九、〇〇

新京取引所市況（四月八日後場）

現物（一石値段）

	寄	引	出來高
大豆	一〇、九〇	—	三車
高粱	—	—	—
小豆	一〇、五〇	—	二車
玉蜀黍			

定期（混合百斤値段）

	寄	引	出來高
大豆 四月限	五、七四	五、七四	二〇車
大豆 五月限	五、七四	五、七七	二車
高粱 四月限	二、九一	—	二車
高粱 五月限	二、九六	—	一車

手形交換高（八日）

	枚數	金額
金票	三六三枚	八一八、三〇〇
鈔票	一枚	
國幣	一三三枚	一三、九〇七、六〇

鮮魚小賣相場（八日）百匁ニ付

品名	最高	最低
活鯛	一、〇三	六〇
氷鯛	…	…
中小タイ	七六	六〇
黑鯛	…	…
チヌ鯛	…	…
連子鯛	…	…
アマ鯛	三〇	一八
マグロ	…	…
カツオ	…	…
ニベ	…	…
ブリ	二八	二六
ヒラス	…	…
サハラ	…	…
サバ	三一	二六
メバル	二四	二二
赤ムツ	二二	一九
アヂ	…	…
カレイ	一二	一〇
ヒラメ	一九	一六
ボラ	二六	一三
コチ	一七	一四
コノシロ	一九	七
キス	三六	…
イワシ	一〇	五
サヨリ	…	…
マナカツヲ	…	…
ホーボー	…	…
カナ頭	一二	…
ハマグリ	…	…
チクワ	…	…
タコ	二五	一八
イセエビ	…	…
車エビ	九六	七〇
カナユ	…	…
アナゴ	二四	一八
イイダコ	…	…
イカ	…	…
水イカ	…	…
コエビ	…	…
ナマコ	…	…
タラブ	…	…
甲イカ	四二	三二
アワビ	…	…
クロナマコ	三五	一五
貝柱	…	…
カキ	五三	二五
シジミ	八	…
マグロ切身	八五	二五
ニベ同	…	…
ブリ	五〇	四〇
カチキリ	…	…
サハラ	…	…
クヂラ	…	…
カマボコ	一、〇〇	三〇

三色羊羹

新京輸入組合加盟店
和洋菓製 峰長春堂 電話三—三一九一番 電話三—五四四七番
同 市場內支店 電話三—二八四二番

御料理 八千代 吉野町三丁目 電(3)二四〇六

電氣ならなんでも デンキ 電(3)六七六〇 吉野町一 協隆洋行

吉野食堂
自慢の 板場新聘
すし 五目めし 簡易鍋物（五十錢均一） 鍋燒うどん（其他） 辨當仕出し うなぎ料理 和洋食丼物
●出前迅速● ホールに部屋に 特徵は薄利多賣 美味と親切
吉野町一丁目 電話(3)二八六四番

朝鮮が生んだ大劇團の随一 奉天にて廿二日間續演のレコードを作った朝鮮藝術團 演劇號一行五十餘名の突如當地公演!!

・內地人が見て良く判り面白い・朝鮮演劇・

演劇號公演

期日
十日 晝夜二回 午後一時より
九日 午後七時より

上演曲目
ジャズバンド演奏
連鎖猛鬪劇 暴風の前夜
其他 喜劇・寸劇 獨唱・家庭劇

上演種目毎日替り
半島の名優藝術家が精魂を込めし熱演に是非一夕の觀を盡され……。第二、第三、の崔承喜を見出されん事を全新京好劇家各位に希望す

入場料 八十錢 軍人學生 五十錢 小人 三十錢

主催 宮本興行部
後援 滿蒙日報社 東亞日報社 朝鮮人各團体

左の券を御利用下さい

此の券御持參の方に限り		
普通	八十錢	五十錢
軍人學生	五十錢	三十錢
小人	三十錢	二十錢
各割引		

此の券御持參の方に限り		
普通	八十錢	五十錢
軍人學生	五十錢	三十錢
小人	三十錢	二十錢
各割引		

於 記念公會堂

內蒙の家畜被害とその應急救助對策
饑餓線上に彷徨する廿萬蒙民

德王支配下のチャハル、シリンゴール兩旗盟廿萬の蒙古民族が唯一の財產とし生活の糧とする羊をはじめ、牛馬等の家畜が五十年來の大雪に飼料を埋め盡され今や、家畜の斃死のみに止まらず家畜を生計に立てゝゐる廿萬蒙民を全く饑餓線上に追込んで了つた、此儘放置する時は蒙古民族の再び起つ能はざる

事態 に逢着するやも圖られない事は先般來各方面より報道されてゐるところであるが、爾來同地方蒙民に對する同情は民族を超越して翕然として起りつゝある、然るに何ぞや人道的救援の假面を冠り、之を謀略の具に供せんとする妖影は或は赤化魔の容を以て北方より或は蒙民を追はんとする民族魔の容を以て西南方より近寄りつゝある事は同地方蒙民族をして天災のあえぎと其の虛に乘ずる人魔への怯えとなつて極度の恐怖を誘發してゐる由來蒙古民族は遊牧の民である、彼等は天災に遭つても之に抗せず天災を避けては新天地への循環的移動によつて生計を營んで來たのである、從つて天災に對する自力更生の途は難を避ける事以外積極的に災禍を打破する術を知らないのである

然るに今や四隣に國境あり彼等の天地は限られて了つた、此の環境下にあつて彼等の生きる途は他民族の

誠實 なる救援力以外はないのであるが、生きんがために縋りたい氣持の前に差し延べられた外部よりの手を見る時彼等特有の鋭き觀察眼には氣安すく飛込めないものゝ秘められてゐる事である、萎え切つた彼等が自力で支へるしかないと自覺した時の氣持を誠實に受け入れて吳れるものがあつたらそれは野望なく五族協和の國是の下に御代を謳歌する同族の誼みから滿領內蒙民の同情の外にはないのである滿洲國內蒙民が如何にして彼等に同族の誼みを與へるか……それは暫く措き次に最近の情報によるチャハル、シリンゴール兩旗盟、今回の天災と之が救援策につき專門家の意向を紹介する

昨年末より降り積つた雪は既に四尺を超え五十年來の大雪積とされ、之がために草原は雪下深く埋れて了ひ羊は勿論牛馬の力を以てするも雪を掻き除けてその日其日の腹を滿たす食物にありつけない狀態である、次第にやせ細る畜群は同志喰ひを行ひ、甚しきは馬は盡く毛を失ひ

丸裸 となつてゐるが之はお互ひに相手の毛をむしり喰ひしてゐるのだとの事であるチヤハル、シリンゴール兩旗盟で羊百五十萬頭、馬卅四、五萬頭、牛四十萬頭を算した昨年に比し既に八割が斃死したといふのであるから羊卅萬頭、馬七萬頭牛八萬頭餘に減じて居る譯である、然らば如何にして之が應急對策を講ず可きか專門家の語る所では既に地理的關係交通關係等から飼料の補給は殆んど不可能で家畜を救ふ途は取敢へず他の地に家畜を移し飼料を與へるより外ないとの事である、同地方では一戶當り五人家族として羊五十頭牛八頭、馬二頭あれば最少限度の生計が出來るのであるが今や羊、馬、牛等も各戶當り各十頭以內に減少したので家畜の保護より先づ廿萬蒙古人の救助對策を講ぜねばならなくなつてゐる右の

現況 に基き之が對策として專門家は次の如く言つてゐる

イ、食糧に代へる家畜を失つた住民に先づ食糧補給をなす事

ロ、生殘つた家畜には天災のあとに必然的に來る獸疫の豫防機關を設置する事

ハ、少く共各戶の生計維持に必要なる最少限度の家畜の補給をなす事

即ち前記一戶當り生計標準に據ると補充を要する家畜は一戶當り羊卅頭、牛五頭、馬二頭を必要とする、從つて兩旗盟の八千戶に要する補給は羊廿四萬頭、牛四萬頭、馬一萬六千頭を要する事となる、尙家畜の應急對策費を見ると飼料補給は春草の供給期迄即ち四、五、六の三ヶ月間分として百萬圓を要し結局全應急對策に要する全額は家畜の補充に二百萬圓、飼料補給に百萬圓、今後の防疫費に五十萬圓計三百五十萬圓は最小限度に見て必要である

お酒は慶典

東滿

京圖線の急行運轉
今秋期し實現か
新京、羅津間で四時間の短縮
けふ、あすの二日間 速度試驗施行

【吉林國通】京圖線沿線の治安確保さるゝと共に多年の要望たる其スピード・アップを妨ぐる最大原因がせん除され吉鐵當局に於ても新京、羅津間急行旅客列車を計畫し具體化に向つて着々準備を進めてゐたが愈々來る九日、十日の兩日間新京、圖們間に於て速度試驗臨時列車を運行し、その結果好成績を得れば來る秋の國鐵ダイヤ改正實施と共に實現を見る筈で、從來十三時間四十分を要した國都と北鮮三港との連絡が實に約四時間を短縮して十時間程度となり軍事的、商業的その他各觀點からその早急實現が期待されてゐる

吉鐵沿線に 馬鈴薯委託 採種圃設置

【吉林支局發】吉林鐵路局では明年度配付用種子を栽培する目的で沿線の、牡丹江、敦化、五常の三箇所を選定し馬鈴薯委託採種圃を設置することゝなつた、栽培面積は三箇所合計一町五段步で所要種子は三千瓩である

孫廳長の 第二回宣撫 講演

【吉林支局發】吉林警務廳長孫仁軒氏は民衆警察實現のため自ら陣頭に起ち部下を督勵すると共に各保甲員と提携昨秋來市內各所に於て一般民衆に對し宣撫工作に關する講演を試みた結果絕大なる成果を收め王道滿洲國の現勢に目覺めた市民の中に於ては率先して所持の銃器、彈藥を提出するもの續出し當局者を痛く感激せしめてゐるると云ふ躍進滿洲國に相應しい朗らかなニュースを齎らしてゐるので孫廳長は更に七日より約一週間に亘り警察廳講堂、女子兩級中學校附屬小學校等其他數ヶ所に於て第二回の宣撫工作講演を爲し一般民衆の認識の强化を圖ることゝなつた

威虎嶺及黃泥河子で 匪團擊退

【吉林國通】威虎嶺森林伐採警備中の森林警察隊〇〇名は六日午後七時半頃同地南方六粁の密林に於て匪首不明の卅名の匪團と交戰寡兵の爲一時苦戰に陷つたが二時間の後遂に之を擊退した、本戰鬪に於て警察隊は戰死一、負傷九を出した、右警察隊苦戰中との報に日軍立川特務曹長は部下を率ひて直ちに救援に赴き目下逃走匪團を追擊中又同日午後十時半黃泥河子部落に約廿名の匪賊が侵入し、海保曹長之を要擊、交戰一時間の後潰滅的打擊を與へて該匪を南方に敗走せしめた

商埠地の 煙火
强盜の所爲か

【吉林支局發】去る五日午後十時二十分頃商埠地多久島工務所所有の孔子廟隣の一軒建新築家屋より突然發火、火は猛威を振ひ約三十分にして同家屋をなめ盡してしまつたが同家の留守居番として寢泊りしてゐた北海道小樽市生れ、前民會集金人無職山田作二郎(四三)は奧の間四疊半の溫突の間に見るも無慘な姿で人事不省となつてゐるを發見せられ東洋醫院に收容應急手當の甲斐も無く六日午前五時遂に死亡した、因に同家屋の損害は約二千六百圓であるが發火の原因は目下不明なるも探聞するところに依れば人事不省となり溫突の間から發見された山田は顏面に刃物類の兇器で傷付けられた如き致命傷を負ふて居たる事押し入つた强盜が傷付け放火の上逃走せるのでは無いかとも見られてゐるが、領警當局では此の謎の火災の眞相を摑むべく大活動を開始してゐる

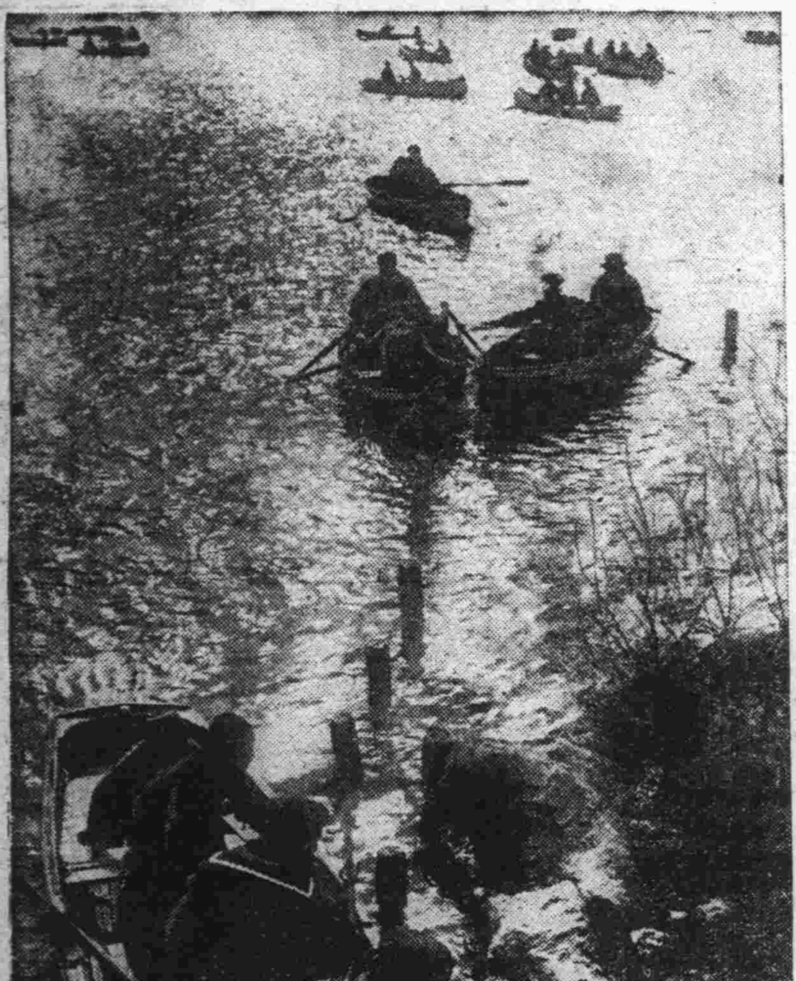

水溫む(內地便り)

北滿

病魔の根絕期し
積極的豫防陣を張る
齊市衞生科、惡疫猖獗に備ふ

【チチハル國通】北滿に於ては每年その氣候不順と惡疫猖獗とにより多大の犧牲を拂ひつゝあるが、右實狀に鑑み當地警察廳衞生科ではこれ等病魔一切の征服を期すべく左の如く積極的豫防陣を布きこれが完璧を期する事となつた

一、牛乳檢査處設置
一、細菌檢査處設置
一、隔離病舍設置
一、衞生試驗處設置
一、豚密殺の弊風一掃
一、妓女檢梅、花柳病の豫防
一、街路の汚物掃除取締
一、衞生思想の宣傳並に普及
一、理髮業の取締

江防艦隊補充隊練兵
晴れの卒業式
解氷待ち各河川警備に就く

【ハルビン國通】江防艦隊補充隊練兵百六十名の晴れの卒業式は七日午前十時より同隊講堂に於て擧行された、之等練兵は去る七月入隊以來實地訓練、學科教育等十ヶ月の講習を受けて今回目出度く一人前の海兵となつたもので八日直ちに各艦に配乘され解氷と同時に男々しく各河川警備の任務に就く筈である

清明節の燒紙から 山火事頻發

【瓦房店支局發】六日は滿洲國恒例年三回の先祖供養たる第二回目の清明節は縣民各門口を柳の枝を輪にしたものをかけ家庭の圓滿と福德を祈ると共に各墓塋の型を直し且つ一把の燒紙を燒き先祖の靈が歸り來るものとてこの日を期して墓塋の淸淨をなすものであるがこの燒紙が風の吹き散らされ附近の枯れ草に延燒しやがて山火事を惹起し之れがため屢々山火事件頻發し或は司法訴訟迄に及ぶが本年も各所に多數の山火事を見た、習慣である限り禁止も出來ないが燒紙に替る何ものかを講じ之等の弊害を除きてはとの意見がある

奧地虛弱兒童の爲 貸キャンプ設置

【大連國通】ツーリストビユーローは滿鐵の承諾を得て來る五月中旬から本線安奉線の景勝地を選んで貸キャンプを設置する事となり、本線は熊嶽城に七張、安奉線は橋頭南墳下馬塘に各五張、連山關にキャンプホテル三棟、テント五張を作る事に決定、五月中旬から九月一杯貸付ける事になつた、これは海に行けない奧地虛弱兒童の保健を目的としたもので、キャンプには炊事道具一切ランプ、毛布等を準備する事になつてゐる

運のよくなる 觀相と易斷

人一代には十二度の運と七大難あり、幸不幸や災難はいつどこに在るか知れず一寸先は闇の暗夜である人生行路轉ばぬ前にどなたも急ぎ運命鑑定を
師獨特の活斷は! 成功と幸福への第一步
滿業 結婚 相性 家相 病氣 姓名
場所 新京室町小學校前田中ビル二階 電3 二〇二四 高島正象鑑定事務所

齊市日滿青年會 春季總會

【チチハル國通】當地日滿青年會では來る廿九日天長節の佳日をトし春季總會を康德福飯店に於て開催、會の充實をはかり會員一同協力一致して日滿融和を圖る事となつた

各地討匪行 戰歿者の 合同慰靈祭

【承德國通】第五軍管區司令部では昨秋以來吉林、錦州、熱河方面の討匪行に於て名譽の戰死を遂げた六十一勇士(內白系露人四名)合同慰靈祭を施行する事となり、七日午後零時卅分より武烈河邊の齋場に於て劉省長、松浦領事、鈴木〇團長以下各機關代表日滿兩軍學生諸團體等多數列席の下に嚴肅裡に式典を擧行した

在奉日滿官吏に 植田司令官の訓示傳達

【奉天國通】三浦奉天特務機關長は八日午前十時より省公署に於て在奉日本人、滿洲國官吏に對し植田軍司令官の訓示傳達を行つた

朝鮮鐵道局 混載車扱制度

【京城支局發】朝鮮鐵道局では自動車及び沿岸航路の進々に對する自衞策として混載車扱制度を漸次擴大する傾向にあるが局營業課田邊貨物係長の談によれば私鐵全線と局線間の混載車扱を實施し鮮內の鐵道ブロックの結成を期する意嚮であると

昭明器具、醫化學用硝子菓子瓶、標本瓶、投藥瓶、其他各種瓶類
營業所 新京永樂町一ノ五 福興公司 電話長(3)四八〇七
工場 新京鐵道北東二道溝 電話(3)六一八九
大康硝子製造所

新京名物 スタンド ロータリ
カールスベルグ 生ビール 年中無休
新京ダイヤ街永樂町二丁目ダイヤビル

土木建築 左官材料販賣
土本公司
代表者 本越淺三
新京大和通四六 電話(三)二三五四番

多少に拘らず 炊事、賄、食堂 御引受け致します
新京吉野町市場內 くまや蒲鉾店 電話(3)二四四〇番

9日 木　10日 金　11日 土　12日 日

現地錄音 日本語解說吹込
バブーナ
フオツクス提供・マアテイン・ジヨンソン夫妻 冒險撮影
飛行機アフリカ探險
鵬程實に六萬哩!!暗黑大陸東阿の空を行く・今までの猛獸映畫が試みなかつた新記錄

街の野獸
メトロ社特作・チャールス・ブラビン監督
ウオルター・ヒユウストン・ジーン・ハーロー主演
ギヤング撲滅Gメンの活躍!!

すみれ娘
堤眞佐子 リキー・宮川
春が來た!!
シネオペレツタ
P.C.L.

豐樂劇場

りん病 こしけに
別府淋藥

別府溫泉を含む ひふ病一切
別府皮膚藥
藥價 三十錢・五十錢・一圓(切手代用も可)

代理店
大連市監部通三三 岩里天然堂大連支店
新京三笠町三丁目 西澤杏雲堂
安東縣市場通八丁目 龍雲堂藥局
哈爾賓埠頭區地段街 大塚日進堂藥局
奉天 滿洲藥房
上海昆山路義豐里三二 隆信洋行
撫順市場 ハレルヤ藥店
錦縣東門外大馬路 協和大藥房

特約專賣店
新京東三條通 新京藥局
同老松町 口商店
同東一條通 太陽堂藥房
四平街中央通 三共藥房
同南三條通 岸田生堂藥房
奉天木曾町歡樂境 立花藥房
同千代田通 那須藥房
同淀町 福壽堂藥房
同平齊線白城子大同路 風岡藥房
濱江省牡丹江 齋藤藥房

藥價 試用 二圓　慢性用 五圓　急性用 三圓　家庭用 十圓
淋病治療書及說明書申込次第進呈
製劑本舖 合名會社 岩里天然堂 別府市鶴水園(離座莊) 振替下關八九四〇番

苦しいウミや痛みも薄らぐ キ、メの早い別府淋藥

滿洲國度量衡
大販賣!!
金物百貨店 新京興安大路二〇八 新盛洋行 電話(二)三三〇六番
支店 西脇洋行 電話(三)二二四〇番

家庭

皆さん、悲觀御無用
瘦せるも肥るも思ひのまゝ
先づ食物の選擇が肝要です
そして身体の改造を

肥えようとする人も瘦せたいと思ふ人も大抵は食物にばかりその原因があるかのやうに考へてゐるやうであるが、肥えるも瘦せるも共に食物と身體の改造を考へねばならない。

先づ第一に肉とか卵、牛乳、豆類等蛋白質はそれを食べると身體の中に入つて血とか肉といふ──いはば身體の組織になる。しかし凡てが

血肉に

なるのではなく、必要以外のもの「溫」とか「力」になる、いひ換へれば、蛋白質を攝取すると必要な部分だけは血とか肉―身體の組織となるが、余つたものは燃えて活動力を與へる力とか、又は溫かさを感ぜしむる溫になる。次に穀類とか芋砂糖類等の含水炭素は、それを食べると大部分が溫とか力になるか、必要以外の余つたものは脂肪となつて身體の組織につく、そしてその脂肪が組織につくと肥るのである。次に豚の油とか油類等の脂肪分のものを食べるとこれは今云つた含水炭素と同じやうに大部分必要なものだけが

溫と力

になつて、余つたものだけが脂肪になつて組織と一緒になる。一體肥えることは脂肪が身體の組織の中につくことであるから蛋白質を幾らとつても脂肪は出ないから太らない、それに反して含水炭素とか脂肪分を十分取れば、余つたものが脂肪となつて身體の組織と一緒になつて肥るやうになる、よく聞くところであるが、良家の令孃などは肥えたくないといつて蛋白質等を多分に持つ榮養的の食品を控へて、女中さんなどの食べるやうな粗末なものを食べるやうにして、却つて肥えるといふのや、又は御飯を極度に減じてその代り

間食に

お菓子などを食べ却つて、肥るのは今いつた理窟からである。だから瘦せたいと考へる人は蛋白質を主にして其他果物野菜等水分を多く持つものを（果物野菜類はビタミンとか無機質はあるが、カロリーの如く實質的のものはない）食べるとよい。反對に肥えたい人は脂肪分とか含水炭素類を余計に取つた方がよい譯になる

▽食物の選擇が大切であると共に身體の方にも改造を行はねばいけない、私達は生きて行くため常に食品の出し入れをしてゐる即ち或る成分を外から取り、不必要のものを排泄する、そこで入れる方が多く出す方が少いと肥える

瘦せる

のはその反對だ、そして活動する人は余計成分が必要であり、寒ければ又よけいに成分を使ふ、故に寒い時に余計活動する人は普通人通りに體内に入れるものを攝つて肥ることは困難だ

その反對に普通の食べ方をしてゐても、活動を節約すれば體重に加はる。だから歐洲大戰當時ドイツの或る學者がベツドの中に布團をかけて寐ながら斷食をしたといふが當時ドイツが極度に食品の不自由であつたのでこのやうに、成分の消費を節約したのは考へられる一事である。嘗つて試みられたことだが、肥えた

實際に

い人に對して先づ斷食をさせた、勿論心臟や呼吸器の惡い人は駄目だがいいところ二週間の斷食、そして水ばかりを飲ませ、仕事はあたり前にやつた、やがて二週間の斷食期間を過ぎ徐々に食物を與へると今度は非常に肥えて來た、それは斷食の二週間に、その人達は新陳代謝が低くなり身體の機關が出來るだけ節約して成分を用ゐることに慣れたゝめ、斷食を終つて食べるやうになつてもその取つた

成分を

節約して用ゐることになり丁度余分に入れたものが、少量づつ排泄されるといふ理由で肥つたのである。この原理を原博士が養鯉に利用して成功した。こう考へて來ると肥えるもやせるも自在といふことがいへるであらう。

今日の話題

▽九日は京都市伏見の官幣大社稻荷神社、奈良縣三輪町の官幣大社大神神社で何れも例祭が行はれます。

▽我國で始めて印章を用ひられたのは「續日本紀」に大寶四年の四月九日と見えてをります

▽奈良東大寺の大佛が出來上つていよいよ開眼の式の擧げられましたのは天平勝寶四年の同じ日で、その法會の盛んなこと古今未曾有と書に記されてゐます。

▽江戸近海防備のため始めて砲臺の設けられましたのが「柳營日次記」に文化五年の四月九日とあります。

▽庄屋、名主、年寄などの制度が廢止となり、戸長、副戸長に代りましたのは明治五年のこの日でした。

團十郎、菊五郎 胸像除幕式

九代目團十郎、五代目菊五郎の胸像は豫て朝倉文夫氏の手で製作中だつたが四月一日歌舞伎座正面に設置して盛大な除幕式が行はれた

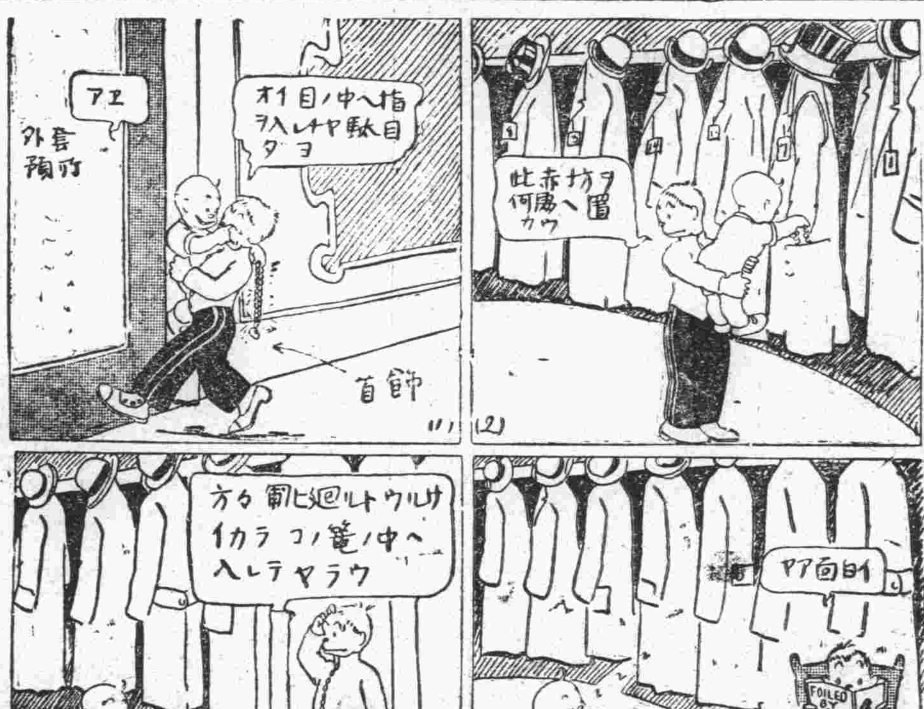

上手に出來る……洋服の手入法
とても長持ちします

▽……殿方の洋服は手入れの仕方で優に一年以上保ちが違ひます。出來る事なら月に二回位のプレシングをして頂きたいのです。

▽……上衣はまづすつかり埃を叩き落して襟や袖口は揮發油五勺にアンモニヤ一勺を入れた中で手拭をしぼり服の上にのせて熱いアイロンをかけます。かけ方は襟から前そして後へといふ順にです、もし肩にあてる馬がありません時は、座ぶとんを堅く卷いて机の隅へ適當にのせて肩まわりのアイロンをします。

▽……ズボンは特に埃をよく叩き、下の折返しはゴミや埃が入りやすいものですから注意して除いて下さい。古い汚れはぬれ手拭を當ててアイロンで一度消して仕舞つてまた新しくおつけになる方が、生地のためによろしいやうです。

▽……ネクタイは時々揮發油で拭いてアイロンをします

お料理獻立
二色玉子

これは綺麗でおいしく、お子樣方にもよろこばれるものですし、お花見辨當にも宜しうございます

【材料】（五人前）鷄卵十ケ、砂糖二十五匁、鹽少々

ゆで卵の黃身白身を別に裏ごしとし、砂糖の七分を黃身に三分を白身に入れ鹽、を入れて練り黃身を外に、白身をシンにして卷き、二十分蒸してから小口切りとします

まだらなお化粧は見苦しいですネ
晝の粧ひは丁寧に─下地の手入が大切です─

（まづ）白粉は、御自分の肌に合つた色を、御自分で作つて、お用ひになるとよいのです。但し、なるべくオレンヂ色を避けるのが晝間の白粉を上手に作る秘訣です。口紅も餘り明い色は使はぬ樣にして、ダークなものをお選びくださいませ、白粉や口紅が周圍に不調和なほど明い色をしてゐるのは、下品なものですし、また、明い色のもの程、あらが目立易いのです。淸潔だと思つてゐた髮の毛にふけがあつたり、白粉のかたまりがあつたり、我ながら愛想のつきる樣なことがありませう。

（太陽）の光はとても正直ですから、ありのまゝの姿を照し出します。太陽の光の下で人に見られるときは、薄暗いところや電燈の光などでお化粧せずに、ちやんと「太陽の光でお化粧を」電燈の光で人に見られる時は晝間でも電燈の光でするやうにしないと、光線による錯覺から、とんだ不利益をする樣なことがあります。自然の美しさに見えるやうにお化粧をするには、何よりもまづ下地が大切です。クリームを充分によくすり込んで、粉化粧なり、水化粧なりをするのですが、水化粧の場合は刷毛數を多くして、水刷毛で幾度もならし、ついた白粉だけを殘し粉のやうに浮いてゐるか、つかぬ

（白粉）は、除つてしまひます。すると、少しもお化粧をしたらしくなく美しく出來ます。殊に、耳の裏とか中などへ、黃色く垢をつけておかぬやう、眼もホウ酸水でよく洗つて、ぱつちりさせ生々とひきしまつた美しさを第一とします。

けふの番組
（M・T・O・Y 新京放送局）九日（木曜日）

朝

六・〇〇 建國體操
六・二〇 ラヂオ體操（東京）
六・四〇 中等滿洲語講座（大連）講師 秩父固太郎
七・〇〇 中等日本語講座（奉天）講師 近藤喜助
七・二〇 氣象通報（大連）
引續き 朝の音樂（レコード）（大連）
ピアノと管絃樂の爲の協奏曲 ラヴエル作曲 ピアノ マールグリット・ロン
八・三〇 經濟市況（東京）
九・〇〇 早晨演奏
九・二〇 料理獻立（大連）
九・四〇 經濟市況（哈爾濱）
一〇・〇〇 家庭講座（大連）
一〇・二五 家庭メモ（東京）
一〇・三五 經濟市況（東京）
一〇・四〇 時報（東京）
一〇・五九 ニュース（東京）
一一・四〇 ニュース（東京・引續き新京）

晝

〇・〇一 經濟市況（大連・引續き新京）
〇・二〇 晝の演藝（レコード）
浪花節 小金井小次郎 廣澤虎衛
小唄 都々逸 天中軒雲月
〇・四〇 建國體操
一・〇〇 白天演藝
淸唱二進宮 烏龍院 唱 佩芝 胡琴 何觀武
一・二〇 ニュース（滿語）
一・三〇 成人講座（滿語）
現代青年（七）青年之世界觀 滿洲帝國教育會新京分會長 自强學校長 楊世楨
一・五〇 下午演奏

ラヂオの御用は 東京無線 電(3)四九二〇五三八九番

二・〇〇 經濟市況（大連）
引續き 日用品値段（滿語）
二・五〇 經濟市況（東京）
三・〇〇 ニュース（東京・引續き新京）
三・三〇 經濟市況（大連・引續き新京）
四・三〇 ニュース（鮮語）
引續き 演藝（鮮語）
四・五〇 ニュース（英語）
五・〇〇 子供の時間 童話 法石は級長 中村丘
五・二〇 コドモの新聞（東京）關屋五十二
五・二五 氣象通報 番組豫告

夜

六・〇〇 ニュース（東京）
六・二〇 今晩の番組 官廳公示
六・二五 政府公報（滿語）
六・三〇 國民の時間 特許發明法及意匠法の公布に就て 實業部總務司長 高橋康順
七・〇〇 花めぐり（第三日）（岡山）
マイクロフオンロケーション ―院ノ庄より鶴山城へ― ―岡山縣津山市城趾より中繼―
七・二五 歌謠曲（岡山）津山市女子小學校生徒 ―津山市朝日劇場より中繼―
伴奏 テイチクオーケストラ
一、（イ）啄木の歌・外二曲
二、（イ）白瀨の關・外二曲 楠木繁夫
七・三八 東をどり（東京）―新橋演舞場より中繼― 新橋藝妓連
進め日本（武の巻）
一、大和魂 二、神の相槌 三、劍の威德 四、勇む春駒 五、弓矢八幡 六、護國の神 七、弛めの襷 八、朝日めぐり 九、結ぶ花束 十、櫻咲く國
八・三〇 時報・ニュース
引續き ニュース（東京）
八・四五 ニュース・經濟市況 氣象通報・番組豫告（滿語）
九・〇〇 舊劇 斷太后 協和國劇社票友
配役 李后 春江漁隱 包公 王春華 地方 張五 場面 瞿瑞麟 外六名
一〇・〇〇 北滿の時間（哈爾濱）

新刊 婦人公論四月號

▼東京で起つた二月廿六日事件の日は最近華燭の典を擧げたばかりの故高橋藏相の令孃美代子さんのお里歸りの日に當つてゐた。嫁ぎゆく娘へ垂れた諄々たる教へを書いた美代子さんの思ひ出、また數多いお孫さんの中でも特に翁の寵愛の深かつた舞踊家鹿間勘素娥として知られた高橋元子さんの追憶は、亡き翁の溫容の微笑を傳へ、讀む者をして新たに胸を熱くさせる。

▼同じく丸山鶴吉氏夫人繁さんの故齋藤内府夫人弔問記は内府が朝鮮總督府であつた頃からの深い交際だけに、我々の知れる限りで最も睦じかつた御夫婦としての齋藤氏夫妻の生活、また當日の模樣を細密に描き、武人の妻としての夫人の立派な態度を示してゐる。この度の事件で斃れた殉職警官の遺族訪問記と共に事件の全貌を最もよく傳へる。

▼實話特輯「秘密の姉妹」は現代女性氣質を遺憾なく示してゐる。

▼岡田三郎氏の「勝美の半生」は例の大連に起つた兒玉勝美事件を小說風に取扱つたもので、何故彼女があそこまで落ちて行かねばならなかつたかを息づまる筆致で浮び上らせてゐる好讀物。

▼アミ版特輯の「春のスタイルブツク」は數も非常に豐富だし、形も斬新で洋裝せんとする女性には直ぐ役に立ち、最も喜ばれよう。

▼特輯「小學校へ入る子供のために」は入學期を控へて適切。「育兒報告書」と定方かめ代女史の批判は最も合理的な育兒法。

▼「ふるさとの女性へ」の手紙、吉田絃二郎氏、林芙美子氏の故郷への愛歌はしみじみと淚ぐましい。

▼森田たま氏の「愛情の神秘」の卷頭論文、新婚美容師の死にからまる愛慾の眞相を取扱つた「死の再婚」長男の學費の爲に身賣りせんとした事件を扱つた「誤れる犧牲」田村博士夫妻心中を新らしい角度から見直した「田村博士夫人の手紙」いづれも他の追隨を許さず。

日日案内　廣告料　三行一回一圓　金六十錢　被層度一回　金四十錢　五行一回　金八十錢　十行一回　金一圓八十錢

雜件

建築　設計技術者募集　日本橋通三共建築事務所　電(3)四九四三
貸家　崇智路裝備完　御夫婦向　電話(3)二三〇七番へ
貸間　水便湯殿其他設備完　錦町四丁目十九ノ二尾崎　電話(3)三九二三番
讓店　カフエー讓度目下盛業中御希望の方は　電(2)二五九六
店員　入用但多少經驗を有する者　東二條通五一　峰製靴所
女中　入用老松町大番地（松龍ビル內）渡部　電(3)六六九八
電話　賣物アリ　電(2)一七七八番
電話　賣買曙町四ノ一　論坂ビル
寫眞　キット御氣に召す　電話商會　電(3)六七〇〇
寫眞　電(3)二四六六　曙陽寫眞場　曙陽ビル三階
寫眞　機械買交換　光園社寫眞機部　話3四八七七
代書　とタイプ印書は迅速確實な領事館正門前南洲堂で　電3二六二四へ
尺八　琴古流指南名和榮次郎先生稽古日八、十六、十九、二十八、二十九　白菊會館
簡易宿泊所　城內東四馬路二八公益旅社　一泊一毛錢
女給　入用收入多大本人來談又ハ通信　吉林商埠地大馬路　大衆食堂　電話三二二七番
電話金銀　地金賣買時計及飾屋　東四條通一〇　中島屋　電3二七九八

カメラ　交換歡迎中古品賣買　新京東二條通り國信ビル角　電3―二五四八　大黑屋
賣物　麻雀牌机新品、同樣、格安讓ル交通部裏ヤヨヒ寫眞館　電(2)一九五〇
家傳　お灸　中央通り大阪商船横　清水鍼灸院　電話(3)六七二七番
貸家　場所　和泉町三丁目　間取　八、八、四疊半　其他設備完全　御望みのお方は　電話(3)三一一一番
世帶道具と電氣の御用は　タイヤ街一条橋詰　開原洋行　電(3)4755
裁縫教授　東京仕立　夜間部　晝間部　御教授ス　教師　神谷孝惠　祝町二丁目五ノ四銀パレス前　神谷裁縫專修院　電呼(3)三一六三
サツク　（風化用ヲナサザル事多シ）御用へ專門店ニ限ル　富士町二ノ一五　性の百貨店
タイピスト　生徒養成　邦欄タイプライテング教授　午前、午後、夜間　朝日通り八十一番地　總領事館前　日本タイプライター株式會社　電(3)二三三八　五六八四番
金融　入船町三丁目二三（東三條橋詰）昭和洋行　電話(3)三七〇九番
お茶と茶道具の御用命は……みどり茶園へ　吉野町一丁目　電3四七七〇番

鍼灸　あんま　新京永樂町三ノ一　一陽堂療院　電話3五八二九番
ほねつぎ　特設　骨視機　中央通一五（裕泰號）內　末松接骨院　電(3)二二〇三番
人を雇はれるなら本會へ　東三馬路無線電臺下　電(2)一〇八五　自彊會本部（平井）　失業路頭に迷うものは本會へ　男女問をはず
公認　電話即時金融　帖名其儘多額貸　○賣買は老舖ある當社へ!!　電話賃貸便利扱　取扱一切迅速　朝日通十七番地　新京土地建物會社　△電話用達部　電3四八二八
金融　創業五年　新京三笠町一丁目　赤玉カフエー西横入　新興社　電話(3)二九〇二番
看板は玉江へ　新京キネマ前　電話三一二八二八番
●金融●　新京浪速町二ノ一六　福海商事　(3)六五五〇
お惣菜の店へ青陽ビル下　みづや　電(3)四二六五番

トラック運搬　●請負及貸切●引越　煉瓦、砂、碎石、セメント　其他建築材料一般　大和自動車運輸公司　電(3)六九〇八番
鳥海川　魚料理　溫泉閣　新京一の庭園　宴會に時に御和談に　お酒二本七品　ダイヤ街　電話(3)二五五三　八三　二四　番
公認土地家屋　土地　家屋　電話　電話仲介　金融　不動産管理・店舖住宅御紹介　新京東一條通四五・金光教會前　萬成社　電(3)四八八四番
不動產金融　新京浪速町二丁目十六番地　丸福商事金融部　電話(3)六五五〇番
鍼灸　あんま　中央通九　キリスト教會下　高橋治療院　電(3)五八六七番

純金　高價買入　横濱屋質店　東三條通(?)　電四七七四
新聞はアサヒ　百貨はアサヒ　アサヒ百貨店　アサヒ雜貨部　アサヒ新聞　新京東二條通廿一　アサヒ社　電(3)二三四二　五七九三番
三省堂製本所　帳簿專門　三笠町三ノ九　電話3三三四番
十八年之經驗　新京　大海病院　入院設備完全
質　博多屋　電(3)二七八四　祝町二丁目七ノ四
質　愛知屋　東二條通二五(朝日會館横)　電(3)五九五番
質流れ品大安賣　格安勉强　極簡單
廣告の御用命は　電話(3)三三〇〇番

學藝

今村君と私のこと

佐和山一郎

四月二日の朝刊に今村榮治君の書いた「佐和山一郎と（謝禮と批評）のこと」の文中、（謝禮と批評）の批判はさておくとして、その前書について一言云ひたいのである。この前書は誠に人を馬鹿にした書き方で、今村榮治と云ふ男は何が爲に何の必要があつて斯る人を揶揄し侮辱した文章を草せねばならなかつたかについて先ず了解に苦しむのである。そもそも私が友人の所で彼を紹介された時は既に彼の第一作に接した後で、一度遇つてみたいと思つてゐた時なのであつたから友人の所を辭するとすぐ（實は私は彼の謝るのを今か今かと待つてゐた）彼を食堂にさそひ、酒をのみながら大いに虛心坦懷したつもりであつたが、何分友人の所で進められるまゝに飲んだ後だつたので幾分醉つて歩いたのを彼は、私が「氣どつた歩き方をした」と云ひ、「他人の注意を引きたがる男である」と斷定し、あまつさへ「三本目頃にはもう口の中に泡を含み、眼球は妙に白み……」と有難い表現をしてくれたが、お互ひに盃を傾け、お互ひに醉つておりながら、人の歩き方やその時の顏付等をくどくど云ふ今村榮治なるものの正體は一體何だ。氣どつた歩き方とはどの様な歩き方を指すのか、折角人におごつておきながら後になつて文句を云はれる私は馬鹿な男なのである。そして私が他人の十も二十も喋ると云ふが私はよほど氣分の乘らない限り自分の考へてゐる事の五分の一もよう云へない性質の男である事は「日日」の文藝座談會に出席した人々の頷ける點であらう。そう云ふ性質の男に限つて、酒をのみ出すと酒の勢をかりて滔々とまくしたて相手を辟易させる。」即ち今村榮治君との初對面が酒席に於てゞあつた事が私と彼とて不運であつた。その夜、私が何を喋つたのか、醉つてゐた事はともかくとして四ケ月も前に喋つた事など、私は生憎彼と異つて頭が惡いから覺へてはいない。彼の文面の如く私と彼とがさも犬猿の間柄で口論でもしたのかと云へばさに非ず、私は纏まつた小説を書く人間の少い新京に於て彼と知り合つたのが愉快でたまらず文學の事で夜のふけるを知らず語り合ひ（この様な時私はたまたまつぶれる）相動性の鈍い新京の文藝家（主として小説を書く者をさす）の中でこの人はと思つたからせつに第二の創作の發表をすゝめ原稿料等は貰へんのだからせめて紙面に於てでも優遇して貰ふやう、第一作の如く紙面の埋草（？）の如きみじめな事はしない様に私からもよく社の人（日日）に傳へておくからと小さな好意を示したのであらう、二三日して彼は私の友人に托して五枚ばかりの原稿（欠々）を寄せたから一讀してみると却々私如き者のよりつけない様な好短篇であつたので、私は早速その夕方意氣揚々と新聞社を訪れて、かねての約束を果した。それから後二三回勤め先の廊下で會つたが、會ふ度私は彼の近狀を尋ね、詩集を進呈し親愛の度を幾分でも進めたつもりであつた。其後は一向會はないので、私は私の友人に彼の其後の様子を時に聞き、一ケ月足らずの準備で○○○の試驗に合格した事を聞いた時等は私は吾が事の様に喜んだものであつた。この氣持を私は實際に昨日迄續けてゐたつもりである。私は彼の様に四ケ月前の會話を一つ一つ覺へてゐない代りに、一度疎合した事のある人間は何時迄でも記憶に殘してゐる。ましてその初對面の男の醉つてゐた半面の性格のみを想ひ出した様に指摘する様な下劣な事はしない。

又彼は「新賀政權問題を此處に引き出したのは佐和山君がいさゝか喜ぶだらうからである」と本文とは全々關係のない言葉を無理矢理に持運んで來て、私を嘲弄したつもりでゐるが、この様な全く何等の必要を伴はない馬鹿げた事を平氣で書く點と云ひ、先程の事と云ひ彼が私をさして、「感情の乞食」と云つた名句（？）は、轉じて彼の頭上に儼かに鎭座したのである。

であるが故に後半の（謝禮と批評）の立派（？）な批判もぶして知るべきで彼の云ふ駄辯の總ては既に私の文中ませてある事か又はこゝ（新京）の文壇の常識を再云々したに過ぎない。何はともあれ私が持ち續けて來た今村榮治君に對するさゝやかな友情が彼の錯亂した頭腦によつて突然打ちのめされた事はかへすがへすも殘念な事であつた。

公器を私事に亂用する事は惡い事であるが、一言辯明しておかなければならなかつたのは未見の人々に佐和山一郎とはそんな男であつたのかと誤解されるのがつらかつたからである（四月二日の夜）

般若心經（十九）

鹽谷壽石

文日「無色聲香味觸法」

官場現形記（27）

第三回の四

その銀票には「この票引換に京平銀二十五兩也正に御渡可仕候」と書いてあつた。下には判が押してある。四恒の票であつた、徐都爺さんはそれを見て、眼から火が出る位の氣持、手を沖してぬつとそれを引つたくつた。

胡理は言ふのである。「この二十五兩だつてやはり私が立替へたわけなんですよ。且那まあ收めて置いて下さいあとで又何とか補ふやうにしますあ。」

徐都爺さんはどうとも仕様が無かつた。やむなく、手紙を取つて彼に渡したのであつた。

胡理は煙草に火點けず、お茶も飲まずに、手紙を取るとまつしぐらに錢典史の所へ行き、言つたのであつた。百兩を立替へたと、

「最初ね、徐の爺さん仲々手紙書くのをうんと言はんのでねえ、が、まあわしの顏も立てにやならんと思つたのかやつと書いて與れたんですよ。」

錢典史はもちろん非常に感激した。夜をついで、荷物の整理に忙しく、翌々日にはその省に向ふべく準備した。が考へて見ると、盟弟の胡理に對しての始末が濟んでゐないのである。胡理といふ男は見かけは應揚であつたが、內心は甚だ吝嗇であつた。錢典史に向つても報酬を要求したかつたのだが、それを言ひ出すわけにも面子上具合が惡いのであつた。錢典史は一寸値打のあるヒ翠の帶留を持つてゐた。以前錢典史はそれを買拂ひたいと言つたことがある。胡理はこゝに至つて、一生一代の計畫を樹てた。買はうと言つてゐる人があると話したのであつた。そしてうまくモノにしたら、相當儲かると考へてほくそ笑んだのである。

翌日、頭痛がするといふわけで一通の手紙を書いて飯炊きボーイにそれを持つて行かせた。その手紙には

「帶留の賣り口は定つた、が好い値ではない、賣れたら直ぐ金は送つて來る筈だ」

事が斯ういふ風になつてしまつては、錢典史も如何ともする術がなかつた。自分で部屋代食事代の勘定を濟まし、趙溫と別れて、二頭立ての驛車に乘つて出掛けたのであつた。

面白い出來事はゆつくり書き、無事な所は簡單にしやう。彼は天津に着き、それからは水路によつて進んだのであつた海には海輪あり、江には江輪ありである。一月とは要せずして、江西省城に着いて落ち着く所を得た。所がその藩司は、譚院なのである。

"ホームシック"

翠屑次郎

雪を踏んだ靴の底で
キシキシと音のする、心の悲しさ。

ボウボウと、今朝も海なりをして連絡船のサイレンが鳴る。

そんな事を書いた机上の原稿紙を、母はジッと眺めてゐたつけ。

過ぎにし年の
ふるさとの
海を。
母を。

映寫幕になつた眼瞼（三、四、五、）

"想ひ出の雜唱"

翠屑次郎

版畫のやうに、クッキリと描いた朝の鋪道に、落した涙もあつた。

もやが低く空を流れて、洋館の輪廓がくづれる港の日暮。

ローソクの灯がゆれて。

風速十米。

部屋の中の、影が皆小さくゆれた。（三、四、五、）

學藝消息

△新京短歌會　新京短歌會四月例會を左記に依り開催するが同好の士の多數參加を希望してゐる

日時、十二日（日曜）午後六時

場所、市內老松町一六肥後醫院

詠草、持寄二首

△『運動と趣味』大連、運動と趣味社發行の同誌は三月號遲刊し月末に發行された、追ひかけて四月號を發

△新京ラヂオドラマ研究會では近く第五回放送を行ふべく練習中であつたが、都合により一時これを延期することになつた

△日本大學主催、文教部後援の下に「全國中等學校美術展覽會」が來る六月十七日より三十日まで東京上野公園內東京府美術館において開催される、出品物は第一部繪畫（日本畫、水彩畫、油畫、木版）第二部彫刻（木彫、石彫、石膏、金彫）第三部工藝（金工品、木工品、漆器、陶器、刺繡、裝飾藝術品）第四部書（漢、假名）の第四部十六種目に分たれ搬入は郵送によるもの六月八日より十一日まで、持參するもの六月九日より十一日まで、搬入先は「美術館全國中等學校美術展覽會事務所」宛、審査員には橫山大觀を始め繪畫彫刻工藝書道等全てに錚々たる權威者五十余名を揃へた顏ぶれであり趣意書其他は事務所宛申込次第郵送する由、廣く應募者を求めてゐる

海外ニュース

△ヤンキー娘は閏年がお好き——あちらには閏年には御婦人から求婚してもいゝ習慣があるので四年毎に登記所では目の廻る様な忙しさだ、ニューヨーク婚姻登記所は二月一日から廿七日迄に千九百四十二組の登錄を受付け本年初からの婚姻登記數合計は四千百五十三組となつた、御役人は仕事が忙がしいばかりか、當てられ通しで身心共に延びると悲鳴をあげてゐる。紐育市立結婚式場のハインズ牧師なども朝の九時から正午迄の三時間に六十組の一式を擧げるから一時間廿組當り僅か三分間といふスピードアップ振りである。二月廿八日には百廿組を引受けたさうだから正に一組一分半といふ盛況だつた。

×　×

△相續税を拂ふ犬——法律によると犬も相續税を支拂はねばならぬと言ふ珍事が起りアーカンソーの税務署の御役人を面喰はしてゐる、先日シ、ムス君といふ金持の老商人が死んで遺言に依り彼の愛犬フオックステリアのフイリップ公も一金五百弗也をもらつた、所が州法律に「遺贈者の直系血縁者以外の者、遺贈者の友人召使、甥姪其他知人等に遺贈された一切の財產には相續税を免除せず」と云ふことがあるから犬は五百弗の遺產相續税廿弗也を支拂へといふことになつた。しかしワン公の後見役トーガリット・チアンベル夫人はまだ税金を支拂へと云ふ督付は受取つてゐないさうだ。

×　×

△バルカン諸國へ海底電線開通——大西洋を横斷して濠洲アフリカ、南北アメリカと歐洲大陸を結ぶ海底電線は歐洲大陸政治に重要な地位を占めるバルカン諸國には直接通じて居らず此通絡問題は多年の懸案であつたが近くフランスのマルセイユ港とユーゴースラヴイア國ダルマチア州ボカ・コトルスカのイガール間の電線敷設を以て遂にその實現を見る事となつた、マルセイユ、イガール間電線延長は千五百哩、敷設に一ケ月の日子を要する豫定である、之と平行してイガールには六ケ月間の豫定で壯大な電信局が建設されるが、とにかく八月迄にはユーゴースラヴイア國は濠洲アフリカ、米大陸は勿論、ブルガリア、ルーマニア、ギリシア、トルコのバルカン諸國と電信電話の連絡を保つ事となるわけである最近ダニユーブ河流域のバルカン諸國の政治的動きが盛となり多事を豫想される折柄、右電線開通は頗る重視されて居る。

急慢 中耳炎　◎ミミダレ又耳遠く從來の療法なく絶望の方へ一二週で快癒の驚くべき特効藥の說明書進呈。◎官許中耳炎內服特効藥モチール本舖　京都府龜岡町　大木春古堂

◎超非常時の波に乘れ!!　小資本て儲る時局株の投資極意書　御申込次第無代進呈　東京市日本橋區兜町二丁目　丸武商會

小賣商への福音　破格提供の足袋洋品メリヤス小間物雜貨商に適する　◆カタログ無料贈呈　東京神田區元久右エ門町　伊藤綿布商會雜貨部

金儲け　權利分讓　小資本で專賣特許　收入多大　ヘルシー　乳酸菌及ヘーフヱ菌の共生液。味はカルピスの如く最高級營養飲料で飲めば血となり肉となる體內の有害菌を撲殺し萬病効く驗液効果卓絶　素敵に賣れる各府縣市郡破格分讓す成功を志す方は至急下記へ　東京市中野區野方二の一五四〇　榮養研究學會

神經痛　リウマチス　專門藥・安心散　本藥は從來の漢方藥の如く十日も廿日も服用せねば効キメが解らぬやうなものでなく服めば直ぐ効くか効かぬか解ります試藥を服んで性に合つて効いたと思つたら御註文願ひます◇藥價十日分一圓五十錢　試藥御申込ハガキ無代進呈　東京市豐島區西巣鴨三の六六二　三省堂藥局

新古玉突台　在庫品豐富　玉突台各種　附屬品一式　直輸入販賣　東京　仲屋玉突台製作所　新京梅ケ枝町三丁目三〇　電話三―三一七〇番　振替口座奉天一九五八番

產科婦人科增設　產婦人科　花柳病科　醫學士　新田平三郎
入院隨意　肥後醫院　內科　小兒科　院長　肥後弘子　新京ダイヤ街老松町一六　朝日通　電話三―五七〇九番　二―二三二九番　二―二四五番

時計と眼鏡　▼賣價勉強　▼修理念入　▼期日正確　日本橋通商電バス停留場前　大正堂時計店　電話（3）六五六八番

日滿民刑一般法律事務　辯護士　小西晉一　新京朝日通八十三番地　電話三―三八八三

世帶道具　多數入荷致しました　肥前（有田）燒　窯元出張所　料亭、旅館、飲食店、御家庭向の高級陶器と世帶道具　他店の追從を許さぬ品質と御値段　ダイヤ街老松町　有田屋陶器店　電話（3）二二四〇番

合資會社　岡本健商店　新京老松町十番地　岡本健一郎　電話（3）五九六〇番　●洋家具●歐風家具●窓掛カーテン●ブラインド●リノリユーム

三六年春物新柄　豐富着荷　絶對他店の追從を許さぬ最新型仕立入念安價速迅　春服の御用命は是非弊店へ　祝町二丁目三七　石田洋服店　電話（3）二七二六番

・支那御料理・　室内の設備は完全・料理は美味・低廉・　◇御宴會に!　◇披露宴に!　◇御會合に!　御散策の御歸り等皆樣、御誘合の上、是非一度、御客本位で、新京唯一の　大馬路（日本橋通城內入口）　鹿鳴春飯店　電話（2）下・一七五二番　上・一八四四番　＝出前迅速＝

眼科　中山醫院　新京錦町二丁目七（早川齒科醫院隣）　院長　中山斐　電話呼出三―三三九六

軍隊用品　酒保用品　卸　在庫豐富　大連市三河町二十九番地　高木滿書堂　高木馬吉　電話長二―四三〇六　振替大連六三　此外文具類、雜貨等全部取揃へ有之候條多少に不拘御用命の程伏して願上候

技術正確　責任出願　新鑛業法ニ依ル正規製圖並出願手續　營業課目　鑛山測量　鑛山調査　鑛石分拆　鑛石鑑定　一般測量及製圖　青寫眞調製ニモ應ズ　尚滿人ニハ通譯ヲ要セズ　新京八島通四四　電話長（3）六四四七番　滿洲鑛業社

日滿民刑事訴訟　顧問及鑑定貸家貸地管理　諸書類作成日滿鮮通譯　滿洲國商標登錄　辯護士　黑田實法律事務所　事務所移轉　日本橋通八三（新京商貨店隣）　大信洋行三階（入口右側）　新設電話三―五四四九番

割烹　天平天店　ダイヤ街（永樂町）　電話（3）六七一一番　三三九一番　サンザンクーイ　本店　大連浪速町　支店　鞍山北四條町
辨食　和食　麺類　康德會館地階　康德天平食堂　入口玄關正面より　電話二―七四一番　二―七六二番　夜間九時迄營業

御旅行と旅館は　名古屋ホテル　本店…新京　支店…吉林　ハルビン

クラブ美身クリーム

最近製造

綜合ホルモン含有

肌の榮養作用に一番よいクリーム

若さと美しさとを創ります

これがクラブ美身クリームの傑出した特長です。

最近製造の記號のあるものは綜合ホルモンを配合してゐますからこれを皮膚から吸收させて徹底的に細胞機能を若返らせます

特に化粧料として誇るべき藥理作用で若さと美しさとを創ることが出來ます。

從つて今迄惱みの種であつたお顔や手の皺や弛緩アレシモヤケをよく防ぎ潤のある彈力をもつた若々しい肌に改造することが出來ます。又お化粧に際しても白粉下として極めて理想的です。

大阪商船出帆

門司、神戸（大阪）行
うらる丸　四月十日
はるびん丸　四月十一日
熱河丸　四月十二日
たこま丸　四月十三日
扶桑丸　四月十四日
うすりい丸　四月十六日
亞米利加丸　四月十七日
吉林丸　四月十八日
志あとる丸　四月十九日
ばいかる丸　四月二十日
（午前十時大連出帆）
三角、鹿兒島、沖繩行
貴州丸　四月三日後二時

●切符發賣所
滿鐵及國鐵主要各驛並各地ジャパンツーリストビューロー案内所
船車符は汽車二切復連絡往割引、汽船一割引、通用期間二ヶ月
大連より乘船往復切符は復路運賃二割引、通用期間三ヶ月

●專屬荷扱所
國際各地運輸會社支店

大阪商船株式會社
大連支店　電二一二一五
奉天事務所　電二八九
新京事務所　電三一三六一
哈爾濱事務所　電二二四〇

小兒科專門
古野医院
新京商業學校正門前（小倉小兒科医院跡）
電話③五二四之二番

全滿各新聞廣告取扱
西四馬路
通國
新京本社
滿洲國通信社　電2・4620
圖案・文案　製版　作製

皆様の御氣に召すお寫眞は
私共のスタヂオから
東二條通青陽ビル三階
青陽寫眞場
電話3二四六六

戸外の服裝に　冬の室内團欒に
定評ある
林田寫眞館
中央通警察署向　電話3—2212

子供さんにも　ねる前にも　ライオン齒磨

ライオン齒磨

これで齒は安全！

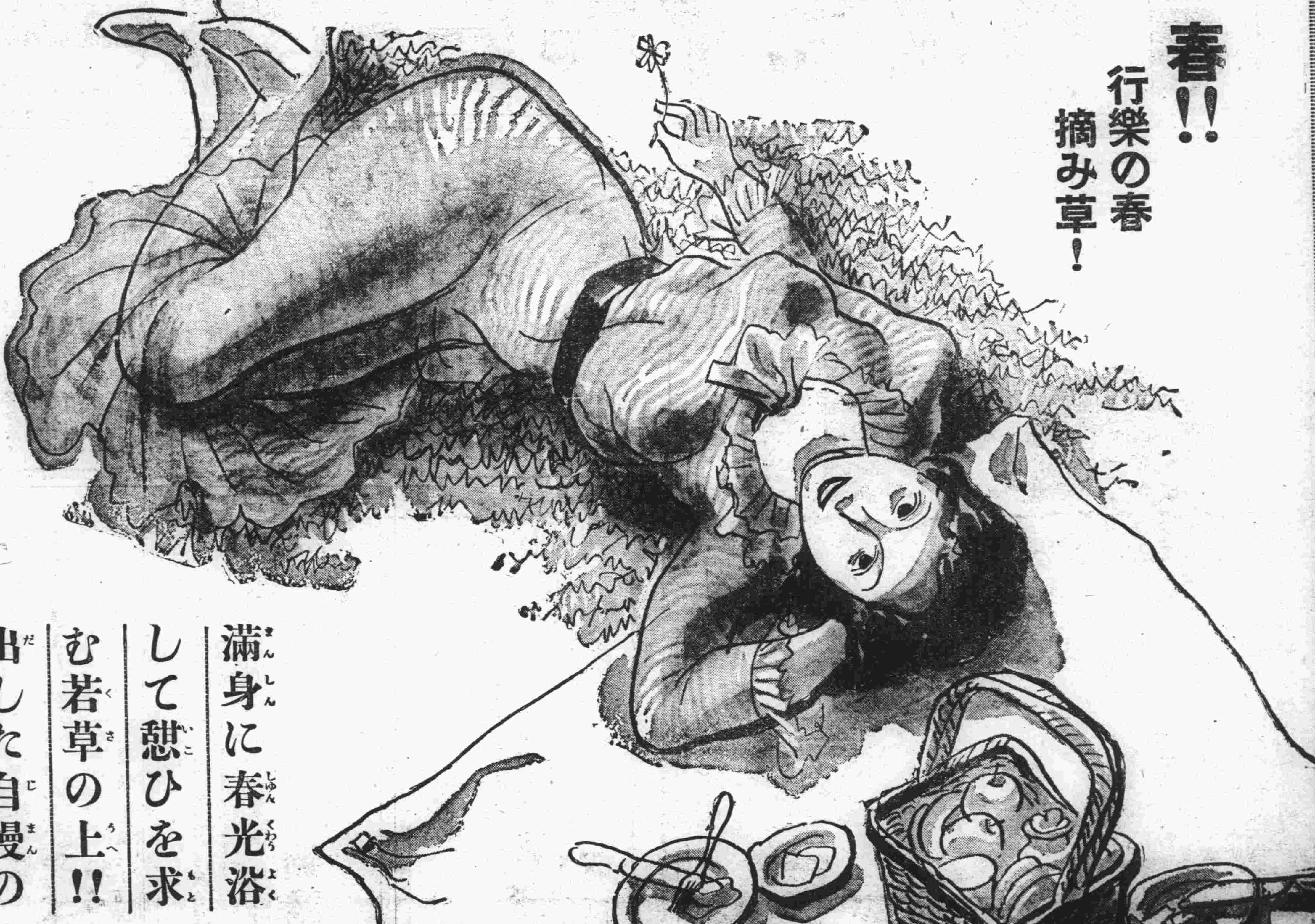

春!!
行樂の春
摘み草！

味の素
（登録商標）

滿身に春光浴して憩ひを求む若草の上!!
出した自慢の手料理にほんの一匙味の素

宮内省御用達　味の素本舖　株式會社鈴木商店

講會取締規則を根本的に大改正
けふ公布四月廿日から實施
各種の弊害を除く

滿洲事變後に於る在滿邦人の劃期的發展により金融界は急激なる變遷を來し一般庶民階級の金融機關の一種として利用せられてゐる講會も之等の社會狀勢に刺戟され其數の激增を見たのみならず動もすれば其本來の目的に反し之が營業代理を企み、その組織內容不確實にして講員に多額の損害を被らしめ甚しきは巧に取締官憲の眼を遁れ無許可の講會を組織し之に依り不正の利得を貪らんとする者も尠からず爲に金融界は攪亂され破綻におちいらんとした例もあるので當局では嚴重之が取締に努めて來た、現行取締規則は大正三年の制定に係り其後一部改正されたが尙幾多の不備缺陷あり昭和八年より之が改正に必要なる事項の調査研究に着手、銳意審議を重ねた結果九日改正規則が公布され愈よ四月二十日より實施されることゝなつた

日銀の利下げは滿洲に好影響
滿洲各方面の觀測

四分利公債の賣止め、日銀利下げ或ひは七日の五分利債の低利借換へ等新內閣の低金利政策は急速に具體化し、各方面に多大の衝動を與へてゐるが之が滿洲への影響につき當地各方面の意向を綜合するに大要左の如く好影響を齎らすものとの意見を表明してゐる

日銀利下げと公債低利借換へによつて政府の方針も明かになつた譯であるが要するに

一、低金利の徹底は遊資の增大を意味し各方面の經濟活動に一層の活潑を見せる事となるべく從つて高橋藏相の聲明以來停頓の形にあつた滿洲投資も一段の活況が豫想せられ建設事業の促進に資する處大であらう

一、直接金融上の聯繫を持たない滿洲國の事とてその影響は緩漫ではあるが對滿投資の促進により滿洲に於る事業金は充實し從つて滿洲に於る金利引下げ氣運釀成の一要因となり對滿投資の促進と呼應して國內產業振興に一層の拍車を加へることとならう

內蒙古人救濟に 日滿側より食糧を寄贈

內蒙古に於る昨年末より本年にかけての降雪は百年振りの大雪で、これが爲め錫林郭勒盟、察哈爾盟、烏蘭察布盟等の死亡家畜數は八十萬、之が見積り損害額は九百萬圓に及んでゐる、之が爲め肉類缺乏による饑死者、牛、羊糞の缺乏による凍死者續出、德王は之が救濟方を日滿側に依賴して來てゐるが、日滿側では隣邦の爲め近く救濟金を募集、十數萬圓の麥粉、粟その他の需品を送附の筈で目下各方面で夫々準備中である

川崎參事官 ラツール伯と會見
滿洲國運動界を紹介

【東京國通】滿洲國大使館の川崎參事官は八日午後零時三十分帝國ホテルに國際オリンピック委員長バイエ・ラツール伯を訪問約卅分に亘つて滿洲國のスポーツ狀況並びに滿洲國體育聯盟の沿革現況を說明懇談を遂げた後滿華兩文で認めた滿洲國スポーツ界の資料を手交して午後一時會見を終つた

右會見に於て川崎參事官は滿洲國のオリムピック參加問題については

一、滿洲國體育聯盟が國民體育の向上を第一義としてゐる事

一、國際オリムピック委員會が滿洲國の參加を招請せる場合は應諾の用意ある事

とその建前から何等具體的問題に觸れずスポーツ使節に對する儀禮的挨拶を述たに過なかつたが、ラツール伯が滿洲國關係者と會見したのは之が始めてゞあるだけに滿洲國オリンピック參加問題は之によつて先づ其第一步を踏出したものとして注目されてゐる、川崎參事官はラツール伯と會見後左の如く語つた

×

體育聯盟からの依賴でラツール伯を訪問したのだが我國の運動の狀況を說明する爲參考として體育聯盟が作つた印刷物と體育施設の寫眞帖を送つて滿洲國が教育と體育に意を注ぎ將來國際競技會も開催出來るところ迄行けるだらうと說明した、之に對しラ伯は我々はスポーツを通して益々國際親善を進めたいと思ふ、貴國のオリンピック參加問題についても規約上今のところは如何んともし難いが自分としては滿洲國が綜合大運動場を造り全般的に向上を圖つてゐると聞いてゐるので體育會のレベルが各國並に向上する時機が來れば解決されるものと信ずると語つた、私は尙ほ滿洲國の國情一般を述べ、それについての書類寫眞も御渡しして來たのだが、伯も非常によく諒解された今度は忙しくて行かれないが、次のこのやうな機會がある場合には是非滿洲を訪問して具さに觀察し度いと言つて居られた

路上で落失

市內吉野町一丁目十一番地廣津ヨシノさんは八日午後二時三十分ごろ東二條通りと日本橋通りの交叉點附近で現金三十圓、滿洲銀行小切手額面百八十圓、預金額不詳の滿洲銀行貯金通帳の這入つた水色風呂敷包を落失した

訪日宣詔記念日 新京特別市行事
交通部は記念スタンプ

本年より制定された五月二日の訪日宣詔記念日に當り特別市公署では午前九時式典を擧げ回鑾訓民詔書の奉讀を行ふが、當日は記念行事として日滿合同大運動會、展覽會、學藝會を催す外ラヂオの記念放送等も行つて日滿一德一心の精神の發揚に努める事となつた、尙交通部では當日記念スタンプの押捺を行ふ筈である

葉書の表に記念スタンプは不可
內地便りに氣をつけて下さい

滿洲の旅行シーズンに入り每日新京驛へ降りる視察團の數は相當多數に上つてゐるがこれ等旅行者はきまつたやうに驛ホームに備へつけの記念スタンプを押捺した官製ハガキや繪葉書を知人や家庭にあてゝ差出してゐるがこの記念スタンプを葉書の表面に押捺してゐるものが相當多く郵便局の手を煩してゐるといふのはこの記念スタンプを葉書の表面に押捺すれば第一種郵便となりそのまゝ差出せば名宛人から三錢徵收されることになり切角貰つた方では有難くないことゝなるので充分注意すべきである

本年の國都工事豫想 三千五百萬圓程度
建設局管內は二千五百萬圓位

國都建設事業五年計畫も大體終末を告げんとしてゐるが、本年の工事豫想を各方面の資料の調査に基いてみると官公署、特殊會社、社屋、舍宅は昨年度を以て大部分着工せられ完成されたものも相當にあり本年其繼續事業五百九十四萬圓新起工一千五百九十六萬圓及上下水道公共諸施設、工事五百萬圓は下らぬ見込みで新京附屬地舊城內方面の諸工事を合はすれば本年新京工事界は約三千五、六百萬圓に達する見込である

協和會第三回 訪日視察團 けふ新京發

協和會では滿洲國民の中堅分子に日本各方面の高度の文化を視察せしめる爲每春視察團を日本へ送つてゐるが今年は地方協和會員の中堅分子三十八名を以て第三回訪日視察團を組織せしめ九日午後四時新京を出發、日本各地を視察すると共に日滿親善に努力せしめる事となつた、一行は朝鮮九州より京阪、近畿、關東を經て五月四日京圖線で新京歸着の豫定である、尙一行には滿人記者四名も特に行を共にする筈である

蒙古の旗長日本視察に
行政、產業の實情を視察

蒙政部では今年度より向ふ三ケ年間各旗長に日本の行政制度、產業狀況及び一般文化的施設の視察をなさしめもつて蒙旗地方行政の刷新、地方產業の振興をはかると共に友邦日本との親善に資することゝなつた、興安東省額爾登氏以下十六名よりなる第一回視察團は九日午前九時新京發撫順炭坑、大連、旅順を經て十二日朝大連出帆、十五日神戶着京阪神各地視察の後十七日名古屋において陶器工場、安城農場視察十八日東京着五月二日歸國の豫定である

高橋司長放送

實業部總務司長高橋は九日午後六時三十分より三十分間「特許發明法及意匠法の公布に際して」と題し新京放送局より全滿にラヂオ放送することとなつた

鐵道協會員 大學來滿

本春大連に於て開催さるゝ鐵道協會總會に出席する會員總勢五百五十名は第一班、第二班に別れ第一班は四月廿六日下關發、五月三日新京着、第二班は五月三日下關發五月十三日新京着の豫定であるが、總會終了後全滿各地の視察を

來る十一日 軍用犬座談會
一般の參加を勸誘

滿洲軍用犬協會新京支部では軍犬報國の趣旨に立脚して國都市民に大いに軍犬熱を煽らうといふので過般幹事會を開き種々協議の結果五月廿四、五兩日新京西公園に於て未曾有の軍用犬共進會を開き全滿の優秀軍用犬を國都に集めて一般に觀覽せしめ或は每週軍用犬持ち寄り會、移動訓練等を行ひ軍犬の訓練にも力を入れる筈であるが十一日午後四時から記念公會堂に支部會員が集まり軍犬座談會を催すことゝなつた、當日は一般愛犬家の參加も希望してゐるので貴重なる發表あるものと多大の期待をかけられてゐる

勃實線建設 請願に來京

三江省の中樞に位する勃利、寶清の兩地は產業上地味肥沃の平地の二中心であり又豐富な地下資源を擁する地方で、兩地方では先般勃寶線鐵道建設請願委員會を組織し新線建設の期成運動に着手したが縣民代表周殿祥、李丕渭、孫書之三氏及び日鮮民會代表藤原藤義氏は昨八日來京、關係官廳に請願書を提出した

松岡總裁來京

松岡滿鐵總裁は八日午後八時大連驛發來京植田軍司令官に最近の滿鐵事情を說明すると共に東上の挨拶をなし十二日頃歸連中旬出發の豫定であるなす筈である

青年學校始業式

新京青年學校本科、研究科の始業式は八日午後七時より商業學校講堂において擧行されたが本多校長ならびに各擔任教師より訓話あつて同八時終了した

入學式は十日

新京青年學校本年度入學式は十日午後七時より商業學校講堂において擧行されるが當日は新入生は無論多數父兄、雇傭主の出席を希望してゐる

高橋博士の病勢惡化

病理學の權威者新京醫院病理科主任高橋博士は既報の通り先月十一日腸チブス研究中研究室で感染發病し分院で加療中であるが一時一進一退の有樣であつたが八日朝來容態惡化心臟も相當衰弱しており熱も三十九度前後、こゝ一兩日が氣遣はれてゐる

洗濯屋へ忍ぶ

市內東五條通り十六番地洗布業永添清氏（四四）方にさる一日午後十一時ごろ何者か裏口を破つて衣類三十七點二百六圓餘りを盜まれ、新京署で手配中であつたが八日午後一時ごろ滿人二名が淸鄉屯自衞街門牌千百十五號朴德賢方に賣りつけに來たのを朴宅では不審に思ひ直ちに北六條通り派出所に屆出でた、同所から大輪巡査が馳つけ逮捕したが右兩名は山東省生れいづれも住所不定無職李寶山（二五）越響得（三〇）で右犯行を自白した

早大ラグビー軍 京城に向ふ

六日來京滿洲國軍との試合に妙技を揮ひ國都の人氣をさらつた早大ラグビーチーム本領教授、米華主將以下一行廿七名は滿洲國體育聯盟總裁阮文相其他多數に見送られて「早大グラビー部歌」の齊唱も朗かに八日午後四時新京驛發一路京城に向つた

鈴木悅二郎氏

滿洲日日新聞社營業局顧問として昨年四月迎へられた鈴木悅二郎氏は其後營業局長に任ぜられ滿日全滿販賣網の刷新強化に努力中本年一月流感に倒れ久しく滿鐵大連醫院に入院中であつたが經過良好の爲平和台の自宅で靜養中突如病あらたまり八日朝急逝した

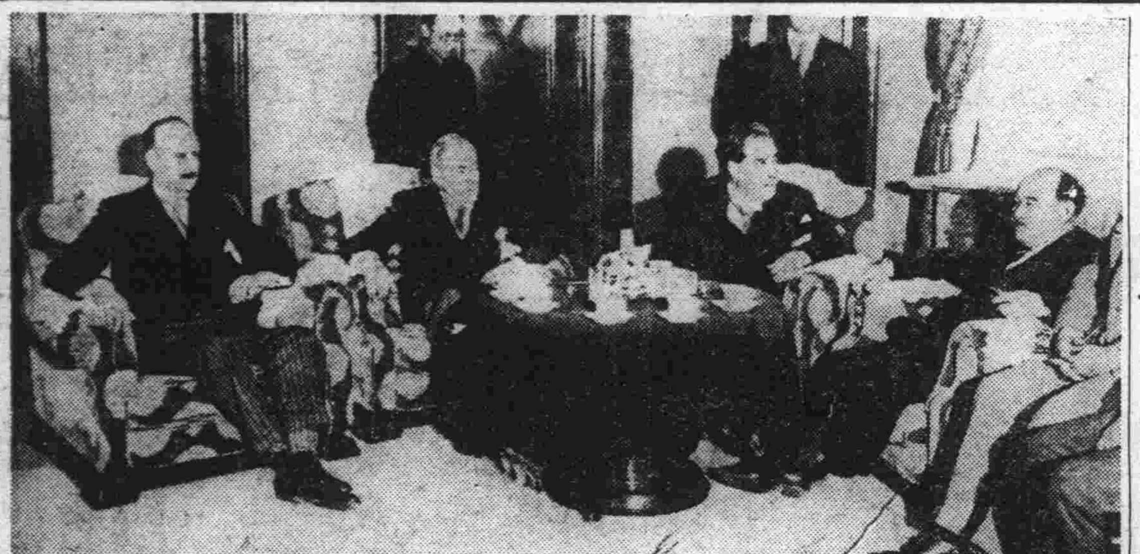

ベルギー經濟視察團 丁實業相訪問

六日夜來京したベルギー經濟視察團ロトルフ・ウアン・ルー、ハンソー・デモル、チールス・サーレーの三氏は八日午後三時實業部に丁實業部大臣を訪問懇談三十分にして辭去した、寫眞は訪問の三氏（右丁大臣）

新京高等女學校 旅行團通信 第五信
霞たなびく奈良へ

四月一日

忙しさうに汽車は進行して、なんとなくもの靜かな景勝の地奈良驛につく、町を廻つて木造建のすつきりとした松島館に入つた。猿澤の池は間近でもう其處此處には親鹿子鹿の群がよつて來る。奈良の鹿か、鹿の奈良かと云はれる程に澤山にゐて今より凡そ百年前春日神社の御靈樣が鹿に乘つてお出になられたと云ふ傳說からして神鹿として保護を受けてゐる、現在は二千余もゐて其のうちの千程は春日の山奧に住みあとの人慣れた鹿だけこの社に飼はれてゐるとのこと。鹿食を主としてゐて每年秋には角を切つて一週間の祈禱をし、御用商人に賣渡されるとのことである。參拜人のあたへる鹿煎餅の數だけでも大したものであらう。猿澤の池はビコウ池の訛りとも譯せられ、それより猿澤池と名付けられたとも云はれてゐる。池邊にはまさしく春！と呼びかけられる樣な若々しい新芽の出た柳が水面に影を投げ、その傍にはこれ又美しい五重の塔の倒影が水中でゆらいでゐる。何れの景色を見ても滿洲にはみられぬしつとりとしたものである。春日神社に到るまでには人々……鹿々……杉々……と交響樂だ。此の社は藤原式の優美な朱塗りで釣燈籠やあの有名な柞、藤、椿、南天、陸英、櫻、楓の七種の寄生木等があり、晝尙暗き竹柏林の天然記念物等を見て東大寺の境內へと急いだ。その昔大宮人の櫻花かざして逍遙したであらう古建築の間を私達は步いて行つた。

◇……………◇

七重八重霞たなびく青空の下に千古の夢を偲びつゝ可愛い鹿達に惱まされつゝ東大寺近くについた。藤原時代建築の好代表的遺物と言はれる三月堂、背後にあつて德川家綱の再建による二月堂、四月堂を拜見した後やゝ重くなりはじめた足を早めてだら坂を下つた細い松柏の木立の間から聞える小父さんのお話では此の鐘は天平時代のそれと違つて天竺、唐樣、和樣の三手法を打つて一丸とした鎌倉時代の再建によるものとの事である。私達は一回五錢也を奮發して鐘をついて大喜び、燦然たる奈良七朝の精粹の極をつくした正倉院の建築樣式は所謂校倉式で三角形の大材を横に積み重ね各材の稜角は表面に現はれて凹凸狀を呈し、四隅は交叉して全體の構造は丁度井桁形をなしてゐた。

「どこかで見た事がある…」とTさんが言つた。

關西邊りの素朴な農村の繪に出て來るお家がこんな家だつた。さう思へば又なつかしさ迄加はつて來る。「でもこれは正倉院の形造りで、本物では有りません」私達の足や呼吸がいよ〳〵重たく鈍くなるばかり、いよ〳〵東大寺の金堂である、大佛殿の前には八角燈籠形の大きな燈籠がたきしめる香のゆらぎの中にしめやかに下つており、高い大佛殿の中は妙に薄暗かつた。

◇……………◇

そゝり立つ……とでも言はうか、五丈三尺五寸の大佛樣の大きなこと。目の長さ三尺九寸。「フエーッ小さいじやーないの？」「本當に……」「これ〳〵奈良の人に叱られるよ」……大佛樣の螺髮の上を白い鳥が一羽飛んで行つた。天平勝寶四年の創建である南大門の下で記念寫眞を一枚撮つた皆のすます顏と東西の仁王樣のお顏が、仲良く並んでゐることゝ思ふと寫眞屋さんの眞面目な顏がおかしくなる。東大寺の大佛に中心をうばはれつゝ興福寺境內に入る。天平の藝術をしのばしてあまりある五重の塔が新春の空氣を思ふ存分吸ひ込んで立つてゐるその右側の東金堂前「花の松」は最近までその雄大なる姿を止めてゐた、昨年の關西暴風のため樹枝の上半部は折れ、たゞ低い株ばかりが殘されてゐるとか。先生方も生徒も大分つかれを覺えると共に全身が空腹で一杯になつて來る氣持さへした。

五重の塔前のやはらかな芝生で記念撮影をすませて美味しい夕食を想像しつゝ池邊の宿へと急いだ。

丈夫で・正確で・見よい
ヘンミ体温計
平型三分計 1圓30錢
棒狀一分計 1圓50錢
東京日本橋區本町四丁目
發賣元淺井合名會社
滿鐵御用 全滿各地有名藥房に有り

投資と利殖 堅實と敏速
公債株式
公債株式證券業
松尾盛男新京支店
新京東三條通四二號 電③四〇六七
本店大連 支店奉天 東安 出張所東京

競賣期日公告

左記表示ノ不動產ハ長倉英夫所有ノトコロ抵當權者 宮松 宮滕 ノ申立ニ因リ競賣ニ付ス依テ登記簿ニ記入ヲ要セザル不動產上ノ權利ヲ有スル者ハ其ノ債權ヲ申出ヅベク又利害關係人ハ競賣期日ニ出頭スベシ。

競賣ヲ爲スベキ執達吏職務執行者 代理 寬 寬平

競賣期日 （日時昭和十一年四月廿七日午前九時 場所當總領事館）

競落期日 （日時昭和十一年四月廿八日午前九時 場所當總領事館）

最低競賣價額金九千三百圓也

昭和十一年四月八日

在新京日本帝國總領事館

目錄

新京南滿洲鐵道附屬地富士町二丁目二六番地ノ二 東二條通九番地

宅地 二三三平方米一六所在

一、煉瓦造亞鉛板葺二階建 一棟

面積 一〇六平方米

二階 一〇六平方米

附屬建物

一、煉瓦造亞鉛板葺二階建 一棟

面積 五七平方米

二階 五七平方米

御願ひ

從來往々現金引換の御注文に對して御送りしました石炭代金を即時御支拂ひなき向が御座いまして整理上大變困つて居ります右代金の引換は總て馬車夫の責任になつて居りますから今後は石炭と引換に御支拂ひ下さる樣御願ひ致します

昭和十一年四月七日

滿鐵石炭指定販賣店

松茂洋行 電話三・二〇四二 三・二五六二
加藤洋行 〃 三・二〇三二 三・五三八八
裕新公司 〃 二・二三一三
泰山行 〃 三・二一五六
泰利號 電話三・三一六九 三・三〇六九
大昌煤局 〃 三・二五三九
仁和洋行 〃 三・二〇四九 二・二五八二
新泰洋行 〃 三・二二九七

解職廣告

益守武雄
金山岸太郎
小澤博

右三名三月三十一日限り解職致候に付爾今當組合と一切の關係無之候間此段廣告に及び候也

昭和十一年四月八日

滿洲國官吏消費組合

業務擴張御挨拶

本店開業以來皆樣より格別の御愛顧を賜り誠に有難う存じます就ては從來瀨戶物專門に販賣致して居りましたが今般皆樣の御獎に依り金物類を取揃へ販賣致す事になりまして目下新荷到着中ですから何卒御利用下さる樣御願申上ます

世帶道具專門の店

福神洋行

興安大路四〇七 電話（2）一六二七

賣家

新京高砂町四丁目二番地煉瓦造鐵板葺平家建住宅三棟坪數七八一、二七平方米格安に御相談に應じます

三井堂 電話（3）三三九五番

住宅向貸家ヲ求ム

一、場所 新發屯方面
一、間取 七間位（獨立家屋）
一、家賃 百貳拾圓位

當方官吏家族三名女中三名

御照介ハ電話（3）三三〇〇番 水越マデ

貸家

場所 城內北大街（大馬路目拔キノ場所）
間取 店舖又ハ事務所向、間口六間、約五〇坪 宿舍、日本室六疊三室滿人向七間房
其他 金庫、鐵筋コンクリート造、鐵扉付キ約二坪 煖房、水洗式便所等完備ス

御希望の方は電話（2）三〇八五番へ

木炭に米!! 安くて良い品の御用命は 北極商會へ

●自轉車の御用は……同和自轉車商會 八島通（西公園前） 電3三〇六五・六五六二番●

御挨拶

拜啓陳者弊公司儀多年御愛顧ノ餘惠ヲ以ツテ無事營業致シ來リ候處今般都合ニヨリ組織ヲ株式會社ニ改メ無限製材株式會社ナル商號ノ下ニ從來同公司ノ有セシ權利義務並ニ業務ノ一切ヲ繼承致シ四月一日ヨリ營業ヲ開始仕リ候ニ付從來同樣御引立被下度併而玆ニ舊來ノ御高誼ヲ奉鳴謝候先ハ右不取敢御挨拶迄如斯御座候 敬具

昭和十一年四月一日

舊社名 鴨綠江製材無限公司新京出張所

新社名 無限製材株式會社新京出張所

各位

探偵小說　殺人技師（上映禁止）　森下雨村　茅場紫水畫

六五

急轉直下（六）

自分の側に進み寄つて來た警部に、何かいふことがあるかと訊かれた譲治は、

「ありません。萩原良治といふのは私です。」

「……譲治！」その時、突然、悲痛な聲が起つた。振返ると檢事の清水嶽造が、夢から醒めたやうに必死となつてベッドから起直らうとしてゐるところだつた。

「お父さん！」譲治がいきなりベッドの側へ驅け寄つて、しつかと父の體に抱ついた。

「許して下さい。お父さん、許して下さい。」

「譲治、――お前がやつたのか。正直にいつてくれ。お前が殺したのか？」

「違ひます。伜ぢやありません。斷じて――。」

「それは眞實か？」

「眞實です。お父さん、誓ひます！」

「よし。ぢや行け。僕は、お前を信じる。」

警部がつか〳〵と二人の間に割つて入つた。

「清水さん、まことにお氣の毒ですが、御令息を同行しなければなりません。」

「解つてゐる。僕は前から豫期してゐたのだ。」老檢事は低い、弱々しい聲でいつた。

「何？　御存知でしたと？」

「さうだ。眞弓アパートであの寫眞が見つかつた時、顏の部分を持つて歸つたのは、譲治だつたのだ。――」

石丸警部は、しばらく、痛ましげに老檢事の横顏を見てゐたが、やがて扉に向つて合ひ圖をすると、二人の刑事がつか〳〵と入つて來て、しつかりと譲治の兩腕をつかんだ。

「一寸待つて下さい。一寸――」

絹代がいきなり譲治の肩口をかけた。

「譲治さん、あたしを信じてゐて頂戴。あたし、きつとあなたのために戰ひますわ。あたしに何が出來るか見てゐて頂戴。」

「有難う。」

譲治は一言、呟くやうにいふと、そのまゝ刑事に引立られて部屋を出た。鞠子がそれに續いて出ようとした。が、その時、素早く彼女と扉の間に、絹代が割つて入つた。瞬時、二人の眼はあらゆる敵意をこめて睨み合つてゐた。が、やがて絹代の唇がぎゆつと歪んだと思ふと、叩きつける樣にいつた。

「有難う。このお禮はきつとするわ。」

鞠子の耳には、それが聞えた筈だ。彼女は輕く肩をゆすぶると、靜かに。落着いた歩調で部屋を出て行つた。

女優御厨子殺しの有力な嫌疑者が、つひに逮捕されたといふニュースは、その翌日の朝刊を鼎のやうに沸騰させた。

事件發生以來、すでに一週間以上を經過しながら、一人の容疑者も擧ることができず、あるひはこのまゝ迷宮入りになるのではないかと懸念されてゐた矢先きへ、突如としてこの報が傳はつたのであるから、新聞紙が色めき立つたのも無理ではなかつた。

まして、その嫌疑者が、人もあらうに、檢事局にその人ありと知られた名檢事清水嶽造氏の一人息子といふのだから、これ以上、お誂へ向の記事はなかつた譯だ。

それだけに、世間の人がみんな驚きの眼を見はつてゐる中に、唯一人、絹代だけは、その日の新聞を幾度も〳〵繰返しながら、口惜涙に咽んでゐた。

どの新聞もどの新聞も、譲治に對して、かなり露骨に悪意を示してゐた。

キリンビール

高級飲料水　キリンレモン

最古の歴史
最新の設備
最上の品質

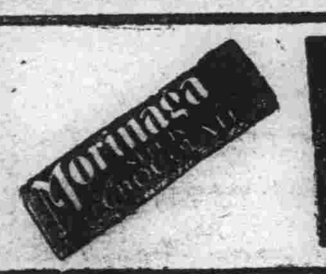

森永ミルクチョコレート

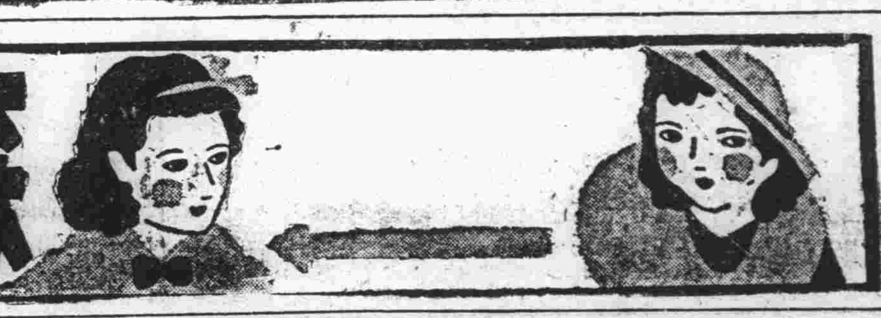

ブタマンチユウ
何卒多少に不拘御試食を……
（出前迅速）
菓子　赤飯　祝餅
喫茶
新京吉野町（銀座）
朝日堂
電話３二五九一番

宇治茶

茶道具と陶器類
家庭百貨
河久商店
電話３二〇四番
三笠町二丁目

保險は信用厚く取扱懇切の
明治生命
御申込は
新京代理店
仁和洋行
電話（３）二五八二

營業科目
ボールトナット
リベット
各種鋲釘
土建金物類
鐵工材料
機械器具
鐵骨工事請負
電氣瓦斯鉛管工事並材料販賣設施
御一報次第見積りに御伺ひ致します

新京隆榮路一二五
田村商行
電（３）二七八〇番
各時豐富取揃へて有ります故何卒多少に不拘御用命の程御願申上ます

美容

東京銀座ハリウッド美容室出身
ハリウッド式美容術
モダンウエーブ
マニキユーア
パリジヤンパック
ストロベリ美容室
祝町三丁目朝陽ビル二階二〇一號

●廣告の御用は電（３）三三〇〇番へ●

ハト
彩菜

產科
婦人科
花柳病
入院手術隨時
興安大路一九一四（藤田ビル裏）
田島醫院
田島靜子
電話（２）二六〇七番

首都著名齒科醫院案內

松崎齒科医院
本院―蓬萊町一丁目　電話（３）二四五六
分院―新京百貨店ビル　電話（３）六三五三

內田齒科医院
新京中央通り郵便局前
電話（３）四三四五番

齒科片山医院
新京日本橋通（秋林洋行前入）
電話（３）二〇三六番

齒科亀川医院
新京祝町二丁目太子堂東角
九州齒科醫學士　龜川一郎

高石齒科
新京曙町二丁目十八
齒科醫學士　高石英吉

安利嘴腔科医院
新京日本橋通り七八（電影院前）
電話（３）五六三二番

古知齒科医院
梅ヶ枝町三ノ六（八島小學校正門前入）
古知靜岳
電三―四〇四八番

萩原齒科医院
新京北安路六二二（建和街角）
電話（２）二一三七番

淸水齒科医院
新京中央通り十一
電話（３）二九三九番

松尾齒科医院
新京興安大路二六（電話（２）一四四六）
白菊町警官派出所隣バス終點

齒科菱刈医院
新京八島通り三八（獨加藤牧場前）
電話呼出三―三七〇七番

冨田齒科医院
新京興安大路六二六（郵便局筋向）
電話（２）一五五〇番

山崎齒科
レントゲン設備
新京中央通西公園前電話（３）五八〇三

齒科早川医院
紫外線、レントゲン設備
新京錦町二丁目七
電話（３）三二九六番

本欄廣告取扱「國通」滿洲國通信社

返品返金自由
世帯道具の加藤陶器店
電話三―三八三八番
電話三―六五八三番

かしわ餅を初めました
おぞうに　甘ざけ
おしるこ　おはぎ
きんつば　きび餅
其他生菓子
出前迅速（器物は謝絶）
福團子徳いなり
本舗
名物
十五屋
祝町朝陽ビル　電（３）六八〇七番 三三四二

登錄商標
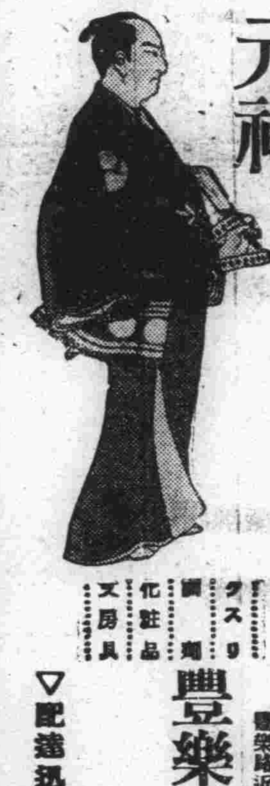
元祿（ゲンロク）
志らが●赤げ染
クスリ
調劑
化粧品
文房具
豐樂路近澤街角
豐樂路藥局
電話（２）二八五番 二一六八番
▽配達迅速△

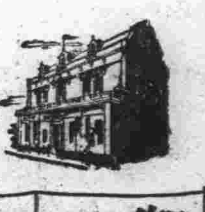
御來連の節にはお忘れなくお買物を
時計、裝身具、銀器類は次から次へ極く目新しいものを豐富に取揃へております
近江洋行
大連市浪速町二丁目
電話２四四四六
代表２四八二三